Projekt

UCHWAŁA NR ...../2020
RADY MIEJSKIEJ W TARNOWSKICH GÓRACH

z dnia ..... 2020 r.

w sprawie ustalenia zasad i warunków sytuowania obiektów małej architektury, tablic reklamowych i urządzeń reklamowych oraz ogrodzeń, ich gabarytów, standardów jakościowych oraz rodzajów materiałów budowlanych, z jakich mogą być wykonane

Na podstawie art. 18 ust. 2 pkt 15 i art. 40 ust. 1 ustawy z dnia 8 marca 1990 r. o samorządzie gminnym (tekst jednolity Dz.U. z 2020 r. poz. 713) oraz art. 37a ust. 1 oraz art. 37 b ust. 6 ustawy z dnia 27 marca 2003 r. o planowaniu i zagospodarowaniu przestrzennym (tekst jednolity Dz.U. z 2020 r. poz. 293, z późn. zm.), na wniosek Burmistrza Miasta Tarnowskie Góry

Rada Miejska w Tarnowskich Górach
uchwala:

Rozdział 1.
Przepisy ogólne

§ 1. 1. Ustala się zasady i warunki sytuowania obiektów małej architektury, tablic reklamowych i urządzeń reklamowych oraz ogrodzeń, ich gabaryty, standardy jakościowe oraz rodzaje materiałów budowlanych, z jakich mogą być wykonane, dla miasta Tarnowskie Góry.

2. Integralną częścią uchwały są:

1) rysunek, w skali 1: 10 000, stanowiący załącznik nr 1;
2) rozstrzygnięcie Rady Miejskiej w Tarnowskich Górach, w sprawie rozpatrzenia nieuwzględnionych uwag zgłoszonych do projektu uchwały, stanowiące załącznik nr 2;
3) wykaz obiektów ujętych w gminnej ewidencji zabytków, obejmujących budynki i obiekty małej architektury, dla których obowiązują szczególne zasady sytuowania tablic reklamowych i urządzeń reklamowych, stanowiący załącznik nr 3.

3. Treść niniejszej uchwały zawarta jest w następujących rozdziałach:

1) **Rozdział 1** Przepisy ogólne;
2) **Rozdział 2** Ustalenia ogólne;
3) **Rozdział 3** Ustalenia ogólne, dotyczące tablic reklamowych i urządzeń reklamowych w obrębie wszystkich obszarów;
4) **Rozdział 4** Ustalenia, dotyczące sytuowania tablic reklamowych i urządzeń reklamowych w miejscu organizowania imprez plenerowych oraz sytuowania tablic reklamowych na rusztowaniu**,** w obrębie wszystkich obszarów;
5) **Rozdział 5** Ustalenia szczegółowe, dotyczące tablic reklamowych i urządzeń reklamowych w granicach obszaru „I", obejmującego rejon centrum miasta wpisanego do rejestru zabytków;
6) **Rozdział 6** Ustalenia szczegółowe, dotyczące tablic reklamowych i urządzeń reklamowych w granicach obszarów „II", obejmujących tereny o wartościach kulturowych położone w śródmieściu oraz w obrębie dzielnic położonych poza obwodnicą miasta;
7) **Rozdział 7** Ustalenia szczegółowe, dotyczące tablic reklamowych i urządzeń reklamowych w granicach obszarów „III", obejmujących tereny z dominacją zabudowy mieszkaniowo-

usługowej oraz w granicach obszarów „VI” obejmujących tereny z dominacją zabudowy mieszkaniowej wielorodzinnej;

8) **Rozdział 8** Ustalenia szczegółowe, dotyczące tablic reklamowych i urządzeń reklamowych w granicach obszarów „IVa”, obejmujących tereny obiektów handlowych o powierzchni sprzedaży powyżej 2000 m^2 oraz w granicach obszarów „IVb”, obejmujących tereny stacji paliw;

9) **Rozdział 9** Ustalenia szczegółowe, dotyczące tablic reklamowych i urządzeń reklamowych w granicach obszarów „V”, obejmujących tereny z dominacją zabudowy produkcyjno-usługowej;

10) **Rozdział 10** Ustalenia szczegółowe, dotyczące tablic reklamowych i urządzeń reklamowych w granicach obszarów „VII” - ochrony krajobrazu przyrodniczego, kulturowego i terenów leśnych;

11) **Rozdział 11** Ustalenia szczegółowe, dotyczące tablic reklamowych i urządzeń reklamowych w granicach obszarów: „II/d”, „III/d”, „VI/d” położonych w sąsiedztwie głównych ciągów komunikacyjnych;

12) **Rozdział 12** Ustalenia szczegółowe, dotyczące tablic reklamowych i urządzeń reklamowych w granicach obszarów: „III/s”, „IVa/s”, „IVb/s”, „V/s”, „VI/s” położonych w sąsiedztwie głównych skrzyżowań;

13) **Rozdział 13** Ustalenia szczegółowe dotyczące ogrodzeń i obiektów małej architektury;

14) **Rozdział 14** – Warunki dostosowania;

15) **Rozdział 15** – Opis granic wraz z numeracją poszczególnych obszarów;

16) **Rozdział 16** Przepisy końcowe.

Rozdział 2.
Ustalenia ogólne

§ 2. 1. Na potrzeby niniejszej uchwały, w granicach administracyjnych miasta, wprowadza się podział miasta Tarnowskie Góry na następujące obszary:

1) obszar „I”, obejmujący rejon centrum miasta wpisanego do rejestru zabytków;

2) obszary „II”, obejmujące tereny o wartościach kulturowych położone w śródmieściu oraz w obrębie dzielnic położonych poza obwodnicą miasta o numerach: od „1-II” do „5-II”;

3) obszary „III”, obejmujące tereny z dominacją zabudowy mieszkaniowo-usługowej o numerach: od „1-III” do „15-III”;

4) obszary „IVa”, obejmujące tereny obiektów handlowych, o powierzchni sprzedaży powyżej 2000 m^2 o numerach: od „1-IVa” do „6-IVa”,

5) obszary „IV b”, obejmujące stacji paliw o numerach: od „1-IVb” do „9-IVb”;

6) obszary „V”, obejmujące tereny z dominacją zabudowy produkcyjno-usługowej o numerach: od „1-V” do „20-V”;

7) obszary „VI”, obejmujące tereny z dominacją zabudowy mieszkaniowej wielorodzinnej numerach: od „1-VI” do „19-VI”;

8) obszary „VII” - ochrony krajobrazu przyrodniczego, kulturowego i terenów leśnych o numerach: od „1-VII” do „14-VII”;

9) obszary „II/d”, „III/d”, „VI/d” w sąsiedztwie głównych ciągów komunikacyjnych o numerach: „1-II/d”, od „1-III/d” do „9-III/d”, od „1-VI/d” do „5-VI/d”;

10) Obszary „III/s”, „IVa/s”, „IVb/s”, „V/s”, „VI/s” w sąsiedztwie głównych skrzyżowań o numerach: „od 1-III/s do 10-III/s”, „1-IVb/s”, „2-IVb/s”, od „1-IVa/s” do „4-IVa/s”, „1-V/s”, „1-VI/s”.

2. Ustalenia, o których mowa § 1 dotyczą całego obszaru gminy, z wyłączeniem terenów zamkniętych ustalonych przez inne organy niż ministra właściwego do spraw transportu, zgodnie z art. 37a ust. 5 ustawy z dnia 27 marca 2003 r. o planowaniu i zagospodarowaniu przestrzennym.

§ 3. Celem zasad i warunków sytuowania obiektów małej architektury, tablic reklamowych i urządzeń reklamowych oraz ogrodzeń, ich gabarytów, standardów jakościowych oraz rodzajów materiałów budowlanych, z jakich mogą być wykonane, dla miasta Tarnowskie Góry jest:

1) dążenie do zachowania i kształtowania ładu przestrzennego na obszarze miasta Tarnowskie Góry poprzez opracowanie zasad prawa miejscowego;
2) ochrona krajobrazu kulturowego miasta Tarnowskie Góry, a także poprawa jego wizerunku estetycznego poprzez przeciwdziałanie negatywnym zjawiskom degradacji przestrzeni miasta Tarnowskie Góry, w tym szczególnie niekontrolowanej ekspansji reklamy zewnętrznej w krajobrazie miejskim;
3) wzmocnienie poczucia tożsamości i przynależności użytkowników przestrzeni publicznych miasta Tarnowskie Góry, a także dążenie do ogólnej poprawy jakości życia mieszkańców.

§ 4. 1. Ilekroć w niniejszej uchwale jest mowa o:

1) **banerze reklamowym** – należy przez to rozumieć tablicę reklamową, na której możliwa jest ekspozycja reklamy przedstawionej na tkaninie lub miękkim tworzywie sztucznym;
2) **budynku zabytkowym** – należy przez to rozumieć budynek ujęty w gminnej ewidencji zabytków, w tym budynek wpisany do rejestru zabytków i wymieniony w załączniku nr 3 do niniejszej uchwały;
3) **City Light Poster (CLP)** – należy przez to rozumieć urządzenie reklamowe w formie podświetlonej gabloty wykonanej z przeźroczystych materiałów, na którym możliwa jest ekspozycja reklamy o polu powierzchni służącej ekspozycji jednostronnej nieprzekraczającej 3 m^2 lub dwustronnej nieprzekraczającej 6 m^2;
4) **ekspozytorze** – należy przez to rozumieć tablicę reklamową lub urządzenie reklamowe w postaci formy przestrzennej nietrwale związanej z gruntem, przeznaczone do czasowej ekspozycji reklamy innej niż potykacz, baner reklamowy czy pneumatyczne urządzenie reklamowe, np. stojak reklamowy na ulotki, stelaż wystawienniczy, bezpośrednio sytuowany na gruncie; definicja nie obejmuje tablic reklamowych i urządzeń reklamowych sytuowanych na przyczepach i pojazdach;
5) **gablocie ekspozycyjnej** – należy przez to rozumieć urządzenie reklamowe w postaci szafki wykonanej z użyciem przeźroczystych materiałów, służące do zamieszczania reklamy, w tym szczególnie City Light Poster (CLP);
6) **imprezach plenerowych** – należy przez to rozumieć imprezy masowe oraz inne wydarzenia organizowane w przestrzeni publicznej (obejmującej tereny publicznych placów, parków, ciągów komunikacyjnych), w szczególności: uroczystości państwowe, religijne, imprezy sportowe, artystyczne, kulturalne, charytatywne, wystawy, kiermasze;
7) **kasetonie reklamowym** – należy przez to rozumieć urządzenie reklamowe w postaci zamkniętej konstrukcji, wykonane ze sztywnego materiału, w szczególności z tworzywa sztucznego, szkła, metalu, stopów metalu, posiadające wewnętrzne źródło światła;
8) **kiosku ulicznym** – należy przez to rozumieć obiekt o funkcji handlowej lub gastronomicznej wolno stojący, parterowy, o maksymalnej powierzchni zabudowy 25 m^2;
9) **literach** – należy przez to rozumieć urządzenie reklamowe lub tablicę reklamową, która w całości lub w części występuje w formie napisu, nieposiadającego tła; tablica reklamowa lub urządzenie reklamowe musi być wykonana ze sztywnego materiału w szczególności: tworzywa sztucznego, metalu, stopów metalu, szkła, kamienia;
10) **logo lub logotypie** – indywidulany symbol graficzny służący do identyfikacji podmiotu prowadzącego działalność gospodarczą, społeczną, kulturalną itp.;

11) **markizie** – należy przez to rozumieć stały lub czasowo realizowany daszek, osłaniający okno, drzwi, ogródek gastronomiczny lub witrynę sklepową, mogący zawierać wkomponowaną w lambrekin reklamę. przy czym przez lambrekin należy rozumieć pas stanowiący obramowanie markizy;

12) **maszcie flagowym** – należy przez to rozumieć urządzenie reklamowe, na którym możliwa jest ekspozycja reklamy w formie pionowego słupa bądź wysokiej, smukłej konstrukcji z zamocowaną flagą treści reklamowej;

13) **muralu reklamowym** – należy przez to rozumieć malowidło wykonane bezpośrednio na ścianie budynku, niosące lub zawierające wkomponowany w malowidło przekaz reklamowy;

14) **ogródku gastronomicznym** – należy przez to rozumieć wydzielony obszar w przestrzeni dostępnej publicznie (obejmującej w szczególności tereny publicznych placów, parków, ciągów komunikacyjnych), na którym prowadzona jest działalność gastronomiczna;

15) **ogrodzeniu pełnym** – należy przez to rozumieć takie ogrodzenie, którego powierzchnia prześwitów wynosi mniej niż 50 % na każdy metr bieżący ogrodzenia;

16) **pasie reklamowym** – należy przez to rozumieć:

   a) dla budynków posiadających więcej niż jedną kondygnację jest to przestrzeń na elewacji, między linią wyznaczoną przez górną krawędź witryny, okna lub drzwiami do lokalu użytkowego a elementem architektonicznym oddzielającym pierwszą kondygnację nadziemną od kondygnacji wyższych, występującym w postaci np. gzymsu, podziału w wykończeniu elewacji, uskoku, a w przypadku, gdy taki element nie występuje – do poziomu okien nad pierwszą kondygnacją nadziemną budynku;

   b) dla budynków jednokondygnacyjnych jest to przestrzeń pomiędzy linią wyznaczoną przez górną krawędź witryny lub drzwiami do lokalu, o którym mowa w lit. a, a dolną krawędzią dachu lub attyki;

17) **pneumatycznym urządzeniu reklamowym** – należy przez to rozumieć urządzenie reklamowe, nietrwale związane z gruntem, w formie wypełnionej powietrzem bryły, wykonanej z tworzyw sztucznych;

18) **potykaczu** – należy przez to rozumieć urządzenie reklamowe dwustronne, wolnostojące, przenośne, składające się z dwóch płyt, złączonych górną krawędzią; o maksymalnym polu powierzchni służące ekspozycji reklamy z jednej strony - 0,8 m^2;

19) **poziomie parteru** – należy przez to rozumieć dolną część elewacji budynku mierzoną od poziomu terenu do elementu architektonicznego oddzielającego pierwszą kondygnację nadziemną od kondygnacji wyższych, występującego w postaci np. gzymsu, podziału w wykończeniu elewacji, uskoku, a w przypadku, gdy taki element nie występuje – do poziomu spodu stropu pierwszej kondygnacji nadziemnej budynku;

20) **powierzchni elewacji** – należy przez to rozumieć powierzchnię zewnętrznej ściany budynku łącznie z powierzchnią okien drzwi i witryn;

21) **prostokątnej tablicy** należy przez to rozumieć tablicę reklamową w kształcie prostokąta z dopuszczeniem zaokrąglonych narożników; prostokątne tablice wolno stojace winny być trwale związane z gruntem;

22) **pylonie —** należy przez to rozumieć urządzenie reklamowe, pionowe, wolnostojące, trwale związane z gruntem, jedno lub wielostronne, bez wyodrębnionej podstawy charakteryzujące się zwartą formą i kształtem, stanowiące tło na całej jego wysokości dla treści reklamowych lub informacyjnych;

23) **reklamie, tablicy reklamowej, urządzeniu reklamowym, szyldzie** należy przez to rozumieć odpowiednio: reklamę, tablicę reklamową, urządzenie reklamowe, szyld, o którym mowa w ustawie o planowaniu i zagospodarowaniu przestrzennym (t.j. Dz. U z 2018 r. poz. 1945 późn.zm);

24) **reklamie mobilnej** należy przez to rozumieć tablicę reklamową lub urządzenie reklamowe umieszczone na wolno stojących lawetach, przyczepach i pojazdach, pełniących funkcję reklamową;

25) **siatce reklamowej** – należy przez to rozumieć tablicę reklamową, na której możliwa jest ekspozycja reklamy przedstawionej na miękkim tworzywie sztucznym o strukturze siatki;

26) **słupie reklamowym** – należy przez to rozumieć wolnostojące urządzenie reklamowe w kształcie walca, o wysokości nieprzekraczającej 5 m oraz średnicy nieprzekraczającej 1,75 m;

27) **ścianie bocznej budynku** – należy przez to rozumieć ścianę bez witryn i drzwi do lokalu użytkowego; w przypadku budynków, nieposiadających lokali użytkowych jest to ściana, która nie występuje od frontu działki;

28) **sztywnej tablicy** – należy przez to rozumieć tablicę reklamową, wykonaną ze sztywnego materiału w szczególności z: tworzywa sztucznego, metalu, stopów metali, a także szkła, drewna, kamienia;

29) **szyldzie malowanym lub reklamie malowanej** – należy przez to rozumieć tablicę reklamową wykonaną technikami malarskimi lub rzeźbiarskimi wraz z tłem;

30) **szyldzie naklejanym lub reklamie naklejanej** – należy przez to rozumieć tablicę reklamową w formie folii naklejanej na oknach, witrynach, drzwiach wejściowych, elewacjach szklanych wraz z tłem;

31) **tablicy reklamowej lub urządzeniu reklamowym na wysięgniku** – należy przez to rozumieć tablicę reklamową lub urządzenie reklamowe w formie wiszącej tablicy płaskiej, kasetonu lub figury, mocowanej prostopadle do powierzchni elewacji poprzez zastosowanie wysięgnika;

32) **tablicy reklamowej lub urządzeniu reklamowym wolno stojącym –** należy przez to rozumieć tablicę reklamową lub urządzenie reklamowe nieumieszczone na obiekcie budowlanym lub urządzeniu budowlanym;

33) **tablicy kierunkowej** – należy przez to rozumieć tablicę reklamową, wykonaną na podkładzie ze sztywnego i trwałego materiału o wymiarze nie przekraczających 0,5 m^2 umieszczoną na słupie, wskazującą lokalizację działalności gospodarczej; tablica umieszczana jest w przestrzeni dostępnej publicznie poza miejscem prowadzenia działalności gospodarczej;

34) **totemie** – należy przez to rozumieć urządzenie reklamowe w postaci słupa lub innej pionowej konstrukcji, trwale związanej z gruntem o wysokości nie mniejszej niż 5 m, w którego górnej części umieszczone jest logo lub logotyp reklamowanej działalności gospodarczej; na konstrukcji dopuszcza się również zespół kilku bądź kilkunastu tablic sytuowanych w grupach o jednakowych gabarytach;

35) **trwałym związaniu z gruntem -** należy przez to rozumieć takie posadowienie obiektu, które zapewnia mu stabilność i możliwość przeciwdziałania czynnikom zewnętrznym, mogącym go zniszczyć lub spowodować jego przesunięcie lub przemieszczenie w inne miejsce;

36) **witrynie** – należy przez to rozumieć okno wystawowe umożliwiające ekspozycję towarów lub prezentację usług danego lokalu użytkowego, rozumiane jako przestrzeń zawarta pomiędzy ościeżami, łącznie z powierzchnią szklenia witryny;

37) **wyświetlaczu** – należy przez to rozumieć tablicę reklamową lub urządzenie reklamowe o elektronicznej lub cyfrowej powierzchni służące do ekspozycji reklamy.

Rozdział 3.
Ustalenia ogólne dotyczące tablic reklamowych i urządzeń reklamowych w obrębie wszystkich obszarów

§ 5. 1. W zakresie sytuowania tablic reklamowych i urządzeń reklamowych wolno stojących, a także lokalizowanych na obiektach innych niż budynki:

1) w przestrzeni dostępnej publicznie, obejmującej tereny publicznych placów, parków, ciągów komunikacyjnych dopuszcza się z zastrzeżeniem § 6:

a) sytuowanie słupów reklamowych;

b) sytuowanie urządzeń reklamowych typu CLP z zastrzeżeniem lit. c oraz pkt 3 lit. c;

c) na wiatach przystanków komunikacji miejskiej i kioskach dopuszcza się dwie dwustronne gabloty typu CLP o łącznej całkowitej powierzchni pól ekspozycji nieprzekraczającej 3 m² z zastrzeżeniem lit. g;

d) w obrębie ogródków gastronomicznych sytuowanie tablic reklamowych lub urządzeń reklamowych na lambrekinach parasoli oraz na lambrekinach markiz lub zadaszeń, a także na elementach ogrodzenia, donicach z roślinnością, krzesłach lub stolikach, w taki sposób, by powierzchnia ekspozycji reklamy nie przekraczała 20 % powierzchni pojedynczego wyżej wymienionego elementu ogródka gastronomicznego z zastrzeżeniem § 18;

e) sytuowanie potykaczy oraz ekspozytorów zgodnie z wymogami określonymi w obrębie poszczególnych obszarów;

f) sytuowanie tablic kierunkowych;

g) sytuowanie tablic i urządzeń reklamowych na kioskach ulicznych, w tym na dachu lub attyce, o maksymalnej powierzchni ekspozycji nieprzekraczającej 3 m^2 na jedną elewację.

2) nakazuje się sytuowanie tablic reklamowych i urządzeń reklamowych wolno stojących trwale związanych z gruntem w odległości nie mniejszej niż 15 m od budynku zabytkowego;

3) zakazuje się:

a) lokalizowania tablic reklamowych i urządzeń reklamowych: na obiektach małej architektury, na drzewach, na balustradach, murach, urządzeniach infrastruktury technicznej, budowlach o funkcji barier dźwiękochłonnych, mostach, wiaduktach, kładkach, kontenerach magazynowych z zastrzeżeniem § 18;

b) sytuowania banerów reklamowych i siatek reklamowych z zastrzeżeniem ust.4 oraz § 6 i § 17;

c) sytuowania urządzeń reklamowych typu CLP w obrębie obszaru „I”;

d) realizacji reklam mobilnych z zastrzeżeniem ust. 4 oraz § 6 ust. 1;

e) lokalizacji więcej niż jednej tablicy kierunkowej na jednym słupie oświetleniowym,

f) realizacji tablic reklamowych i urządzeń reklamowych wolno stojących nietrwale związanych z gruntem za wyjątkiem ekspozytorów, potykaczy i pneumatycznych urządzeń reklamowych, słupów reklamowych, reklam mobilnych, a także innych tablic i urządzeń reklamowych realizowanych w trakcie imprez plenerowych.

2. W zakresie sytuowania tablic reklamowych i urządzeń reklamowych na budynkach obowiązują następujące wymogi:

1) nakazuje się:

a) zachowanie minimum 0,2 m odstępu od krawędzi elewacji budynku oraz minimum 0,05 m najbliższej krawędzi detalu architektonicznego, a także otworów drzwiowych i okiennych oraz z zachowaniem minimum 0,3 m odstępu od numeru adresowego budynku i nazwy ulicy, z zastrzeżeniem § 16 pkt 1;

b) w przypadku, gdy wejście do lokalu użytkowego zlokalizowane jest na elewacji poza poziomem parteru, sytuowanie tablic reklamowych i urządzeń reklamowych na kondygnacjach, na których zlokalizowany jest lokal, przy zachowaniu warunków analogicznych jak dla tablic reklamowych i urządzeń reklamowych sytuowanych w obrębie poziomu parteru z pasem reklamowym;

c) sytuowanie tablic reklamowych i urządzeń reklamowych na budynkach zabytkowych zgodnie z wymogami określonym dla tablic reklamowych i urządzeń reklamowych na budynkach w obrębie obszaru „I”, określonych w § 7, § 8 i § 9;

2) zakazuje się:

a) sytuowania tablic reklamowych i urządzeń reklamowych w sposób zasłaniający okna i drzwi oraz charakterystyczne detale architektoniczne budynku takie jak: gzyms, parapet, balustrada, balkon, okiennica, opaski okienne i drzwiowe, elementy rzeźbiarskie i malarskie, dekoracje ceramiczne, kamienne, polichromowane, snycerskie, z zastrzeżeniem § 16 pkt 1;

b) sytuowania murali reklamowych;

c) ograniczania wysokości i szerokości prześwitów bramowych;

d) sytuowania banerów reklamowych i siatek reklamowych z zastrzeżeniem ust. 4 oraz § 6 i §16.

3. W zakresie kolorystyki elementów konstrukcyjnych tablic reklamowych i urządzeń reklamowych na obszarach o symbolach: „I”, „II”, „III”, „V”, „VI”, VII”, „II/d”, „III/d”, „VI/d” „III/s”, „V/s”, „VI/s” - dopuszcza się stosowanie odcieni: szarości, bieli, czerni, beżu, brązu.

4. Sytuowanie reklam w trakcie kampanii wyborczych winno być zgodne z wymogami ustawy z dnia 5 stycznia 2011 r. Kodeks wyborczy (t.j. Dz.U. z 2019 r. poz. 684 z późn. zm.)

5. W zakresie wymogów związanych z ochroną pożarową - zakazuje się sytuowania i umieszczania tablic reklamowych i urządzeń reklamowych w sposób ograniczający lub uniemożliwiający dostęp do urządzeń przeciwpożarowych takich jak: punkty czerpania wody do zewnętrznego gaszenia pożarów - hydranty naziemne i podziemne, jak również w sposób zwężający lub blokujący drogi dojazdowe dla samochodów Jednostek Ochrony Przeciwpożarowej.

6. W zakresie standardów jakościowych - wszyskie tablice i urządzenia reklamowe należy każdorazowo wykonać starannie przy zastosowaniu wysokiej jakości materiałów, w sposób niezagrażający bezpieczeństwu oraz utrzymywać w należytym stanie technicznym. W szczególności dotyczy to: utrzymania w kompletności i czytelności tablic i urządzeń reklamowych (bez ubytków lub odprysków, zniekształceń, niewypłowiałych, nierozmytych) oraz zamocowania w sposób docelowy (bez braków w elementach mocujących oraz bez zniekształceń).

7. Podane w uchwale gabaryty w granicach poszczególnych obszarów dotyczą pojedynczej tablicy lub urządzenia reklamowego.

Rozdział 4.
Ustalenia dotyczące sytuowania tablic reklamowych i urządzeń reklamowych w miejscu organizowania imprez plenerowych, oraz sytuowania tablic reklamowych na rusztowaniu w obrębie wszystkich obszarów

§ 6. 1. Dopuszcza się sytuowanie tablic reklamowych i urządzeń reklamowych w miejscu organizowania (w tym na obiektach tymczasowych związanych z prowadzeniem imprez) oraz na czas trwania imprez plenerowych, lecz nie dłużej niż na 30 dni przed ich rozpoczęciem i 5 dni po ich zakończeniu w formie: banerów reklamowych, siatek reklamowych, pneumatycznych urządzeń reklamowych, masztów flagowych, potykaczy, ekspozytorów, kasetonów, sztywnych tablic, a także wyświetlaczy oraz reklam mobilnych.

2. W zakresie sytuowania tablic reklamowych na rusztowaniu dopuszcza się sytuowanie baneru reklamowego lub siatki reklamowej na rusztowaniu, na czas trwania robót remontowych lub budowlanych, jednak nie dłużej niż 6 miesięcy od dnia rozpoczęcia tych robót.

Rozdział 5.
Ustalenia szczegółowe, dotyczące tablic reklamowych i urządzeń reklamowych w granicach obszaru „I”, obejmującego rejon centrum miasta wpisanego do rejestru zabytków

§ 7. 1. Zasady i warunki sytuowania tablic reklamowych i urządzeń reklamowych na budynkach.

1) Dopuszcza się:

a) sytuowanie tablic reklamowych i urządzeń w obrębie pasa reklamowego w formie: liter, kasetonów, sztywnych tablic, nad witryną lub oknem lokalu użytkowego w szczególności na osi symetrii witryny lub okna (kilku witryn lub okien, jeśli lokal posiada więcej niż jedną witrynę lub okno) lub osiowo nad wejściem do lokalu;

b) jeżeli wysokość pasa reklamowego jest mniejsza niż 0,4 m dopuszcza się:

- lokalizację liter o maksymalnej wysokości 0,6 m w świetle witryny, w górnej jej części i w osi symetrii;
- lokalizację kasetonów w świetle witryny, w górnej jej części i w osi symetrii, sytuowanych tak, by obejmowały maksymalnie 20 % powierzchni witryny;
- sytuowanie szyldów naklejanych lub malowanych oraz reklam naklejanych lub malowanych na szybach witryn na osi otworu okiennego, drzwiowego bądź witryny w taki sposób, by zajmowały maksymalnie 20 % powierzchni szklenia lub maksymalnie 100 % powierzchni górnej części witryny oddzielonej poziomym szprosem od części dolnej, w przypadku, gdy powierzchnia szklenia oddzielona poziomym szprosem jest nie większa niż 20 % powierzchni całego szklenia okna;

c) na elewacji budynków innych niż zabytkowe, na której występują filary podcieni, sytuowanie sztywnych tablic, kasetonów w przestrzeni między filarami, w górnej części, w taki sposób, by dolne krawędzie poszczególnych tablic i urządzeń reklamowych, a także górne krawędzie znajdowały się w jednej linii;

d) na elewacjach budynków zabytkowych, na których występują filary podcieni sytuowanie tablic reklamowych i urządzeń reklamowych osiowo nad łukiem podcieni, maksymalnie do wysokości elementu architektonicznego oddzielającego pierwszą kondygnację nadziemną od kondygnacji wyższych, występującego w postaci np. gzymsu, podziału w wykończeniu elewacji, uskoku, a w przypadku, gdy taki element nie występuje do wysokości nie większej niż 3,40 m licząc od poziomu terenu;

e) sytuowania tablic reklamowych lub urządzeń reklamowych na wysięgniku, w pasie reklamowym, prostopadle do elewacji, w taki sposób, aby dolna krawędź kasetonu lub tabliczki zamieszczonej na wysięgniku znajdowała się min. 2,5 m ponad poziomem posadzki chodnika, maksymalna długość wysięgu nie przekraczała 0,8 m.

2) Zakazuje się:

a) sytuowania więcej niż dwóch urządzeń reklamowych lub tablic reklamowych przypadających na każdy podmiot prowadzący działalność w budynku z zastrzeżeniem lit b-c;

b) sytuowania w obrębie jednej elewacji więcej niż jednej tablicy reklamowej lub urządzenia reklamowego, przypadającego na każdy podmiot prowadzący działalność w budynku;

c) sytuowania w obrębie jednej elewacji tablic reklamowych i urządzeń reklamowych o łącznej powierzchni ekspozycji większej niż 10 % powierzchni elewacji w poziomie parteru, w sytuacji, gdy wejście do lokalu użytkowego znajduje się wyłącznie w poziomie parteru.

§ 8. Ustalenia dotyczące szyldów.

1) Maksymalna liczba szyldów które mogą być umieszczane na danej nieruchomości przez każdy podmiot prowadzący na niej działalność: 2.

2) Zasady i warunki sytuowania: dopuszcza się sytuowanie szyldów na budynkach i ogrodzeniach zgodnie z następującymi wymogami:

a) w zakresie sytuowania szyldów na budynkach obowiązują wymogi określone w § 7, a ponadto:

- dopuszcza się sytuowanie sztywnych, prostokątnych tablic poniżej pasa reklamowego po obu stronach wejścia do budynku lub bramy do podwórza z zastosowaniem osi pionowych (boczne krawędzie tablic w jednej linii); dopuszcza się sytuowanie szyldów na jednej zbiorczej tablicy;

- sytuowanie sztywnych prostokątnych tablic, kasetonów, liter w poziomie parteru na ścianie bocznej budynku;
- na budynkach, w których prowadzona jest działalność z zakresu usług hotelarskich, administracji, kultury, gastronomii dopuszcza się sytuowanie jednego szyldu, przypadającego na elewację, na której znajduje się główne wejście do lokalu, w którym jest prowadzona wyżej wymieniona działalność usługowa, powyżej pasa reklamowego w formie liter;

b) w zakresie sytuowania szyldów na ogrodzeniach dopuszcza się szyldy w formie sztywnych tablic lokalizowanych przy wejściu lub wjeździe do nieruchomości, o łącznej powierzchni szyldów nie przekraczającej 30 % powierzchni przęsła ogrodzenia lub 30 % powierzchni słupka;

c) w zakresie sytuowania szyldów jako urządzeń reklamowych wolno stojących dopuszcza się wyłącznie pylony.

3) Nakazuje się realizację szyldów o następujących gabarytach:

a) kasetony, sztywne tablice lokalizowane w pasie reklamowym oraz na ścianie bocznej o maksymalnym polu powierzchni służącym ekspozycji treści szyldu – 3,0 m² z zastrzeżeniem lit. c i d;

b) pojedyncze sztywne tablice lokalizowane poniżej pasa reklamowego (na elewacji z pasem reklamowym), o maksymalnym polu powierzchni, służącym ekspozycji treści szyldu - 0,3 m²; tablica zbiorcza o maksymalnym polu powierzchni służącym ekspozycji treści szyldów – 2,5 m²;

c) tablice reklamowe i urządzenia reklamowe na wysięgniku, o maksymalnym polu powierzchni służącym ekspozycji treści szyldu - 0,5 m²;

d) litery, o wysokości nie większej niż 0,6 m i dowolnej szerokości z zastrzeżeniem lit. e;

e) w przypadku, gdy litery umieszczone są powyżej pasa reklamowego (na elewacji z pasem reklamowym) nakazuje się zachowanie następujących gabarytów:
- maksymalnie 1/10 wysokości budynku i nie więcej niż 0,6 m na budynkach o wysokości do 6 m;
- maksymalnie 1/12 wysokości budynku i nie więcej niż 0,8 m na budynkach o wysokości powyżej 6 m;

f) sztywne tablice montowane na ogrodzeniu o maksymalnym polu powierzchni służącym ekspozycji treści szyldu - 0,5 m²;

g) pylony o maksymalnej wysokości 6 m i maksymalnej szerokości 2,5 m.

§ 9. Ustalenia dotyczące tablic reklamowych i urządzeń reklamowych niestanowiących szyldów.

1) Zasady i warunki sytuowania: dopuszcza się sytuowanie tablic reklamowych i urządzeń reklamowych niestanowiących szyldów na budynkach oraz jako tablice reklamowe i urządzenia wolno stojące zgodnie z następującymi wymogami:

a) w zakresie sytuowania tablic reklamowych i urządzeń reklamowych niestanowiących szyldów na budynkach obowiązują wymogi określone w § 7, a ponadto dopuszcza się sytuowanie gablot ekspozycyjnych w ilości nie większej niż dwie w poziomie parteru, montowanych przy wejściu do lokalu, w którym prowadzona jest działalność usługowa z zakresu gastronomii, kultury, oświaty, turystyki, handlu związanego z obrotem nieruchomościami, a także gablot ekspozycyjnych montowanych w przejściu bramowym;

b) w zakresie tablic reklamowych i urządzeń reklamowych niestanowiących szyldów, wolno stojących dopuszcza się:

- sytuowanie jednego potykacza lub ekspozytora przy wejściu do lokalu, w którym prowadzona jest działalność usługowa; przypadku występowania dwóch lub większej ilości lokali w budynku nakazuje się zamieszczanie treści reklamowych w obrębie jednego wspólnego potykacza lub ekspozytora,
- sytuowanie gablot ekspozycyjnych wolno stojących przy wejściu do lokalu, w którym prowadzono jest działalność usługowa z zakresu gastronomii, kultury, oświaty, turystyki.

2) Nakazuje się realizację tablic i urządzeń reklamowych niestanowiących szyldów o następujących gabarytach:

a) gabloty ekspozycyjne sytuowane na budynkach o maksymalnym polu powierzchni służącym ekspozycji reklamy – 1,5 m^2;

b) gabloty ekspozycyjne wolno stojące o maksymalnym polu powierzchni służącym ekspozycji reklamy – 2,5 m^2;

c) gabaryty tablic reklamowych i urządzeń reklamowych nie wymienionych w lit. a i b, analogicznie do gabarytów wskazanych dla szyldów i określonych w § 8 pkt 3 lit. a, c, d.

Rozdział 6.
Ustalenia szczegółowe, dotyczące tablic reklamowych i urządzeń reklamowychw granicach obszarów „II", obejmujących tereny o wartościach kulturowych położone w śródmieściu oraz w obrębie dzielnic położonych poza obwodnicą miasta

§ 10. Zasady i warunki sytuowania tablic reklamowych i urządzeń reklamowych na budynkach.

1) Dopuszcza się:

a) sytuowanie tablic reklamowych i urządzeń w obrębie pasa reklamowego w formie: liter, kasetonów, sztywnych tablic;

b) lokalizowanie liter o maksymalnej wysokości 0,6 m w świetle witryny, w górnej jej części i w osi symetrii;

c) lokalizowanie kasetonów w świetle witryny, w górnej jej części i w osi symetrii, w taki sposób, by obejmowały maksymalnie 20 % powierzchni witryny;

d) sytuowania tablic reklamowych lub urządzeń reklamowych na wysięgniku, w pasie reklamowym, prostopadle do elewacji, w taki sposób, aby dolna krawędź kasetonu lub tabliczki zamieszczonej na wysięgniku znajdowała się min. 2,5 m ponad poziomem posadzki chodnika, maksymalna długość wysięgu nie przekraczała 0,8 m;

e) sytuowanie szyldów naklejanych lub malowanych oraz reklam naklejanych lub malowanych na szybach witryn na osi otworu okiennego, drzwiowego bądź witryny w taki sposób, by zajmowały maksymalnie 20 % powierzchni szklenia lub maksymalnie 100 % powierzchni górnej części witryny oddzielonej poziomym szprosem od części dolnej, w przypadku, gdy powierzchnia szklenia oddzielona poziomym szprosem jest nie większa niż 20 % powierzchni całego szklenia okna;

f) na budynkach użyteczności publicznej sytuowanie powyżej pasa reklamowego nie więcej niż dwóch tablic reklamowych lub urządzeń reklamowych, przypadających na budynek; przy czym każde z nich na innej elewacji, w formie liter lub też sztywnych tablic, kasetonów, stanowiących logo lub logotyp firmy;

g) sytuowanie na ścianie bocznej budynków liter, kasetonów w obrębie poziomu parteru z uwzględnieniem osi poziomych (dolne krawędzie w jednej linii) lub pionowych (boczne krawędzie w jednej linii) lub tak, by osie symetrii znajdowały się w jednej linii.

2) Zakazuje się:

a) sytuowania tablic reklamowych i urządzeń reklamowych o łącznej powierzchni ekspozycji większej niż 15 % powierzchni elewacji w poziomie parteru, przy czym wymóg ten dotyczy elewacji na których występuje pas reklamowy; oraz sytuacji, gdy wejście do lokalu użytkowego znajduje się wyłącznie na elewacji w poziomie parteru;

b) sytuowania na ścianie bocznej budynku tablic reklamowych i urządzeń reklamowych o łącznej powierzchni ekspozycji przekraczającej 30 % powierzchni ściany bocznej.

§ 11. Ustalania dotyczące szyldów.

1) Maksymalna liczba szyldów, które mogą być umieszczane na danej nieruchomości przez każdy podmiot prowadzący na niej działalność 2, przy czym dopuszcza się nie więcej niż jeden szyld:

a) w formie tablicy reklamowej lub urządzenia reklamowego na wysięgniku;

b) sytuowany na ścianie bocznej budynku;

c) sytuowany na ogrodzeniu;

d) w formie pylonu.

2) Zasady i warunki sytuowania: dopuszcza się sytuowanie szyldów na budynkach, na ogrodzeniach oraz jako urządzenia reklamowe wolno stojących zgodnie z następującymi wymogami:

a) w zakresie sytuowania szyldów na budynkach obowiązują wymogi określone w § 10, a ponadto dopuszcza się:

- sytuowanie sztywnych, prostokątnych tablic poniżej pasa reklamowego po obu stronach wejścia do budynku lub bramy do podwórza z zastosowaniem osi pionowych (boczne krawędzie tablic w jednej linii); W przypadku, gdy liczba szyldów przekracza trzy, dopuszcza się ich realizację na zbiorczej tablicy;
- sytuowanie sztywnych, prostokątnych tablic na ścianach bocznych w poziomie parteru; w przypadku, gdy liczba szyldów przekracza trzy, dopuszcza się ich realizację na zbiorczej tablicy;

b) w zakresie sytuowania szyldów na ogrodzeniach dopuszcza się:

- szyldy w formie sztywnych tablic, kasetonów, lokalizowanych przy wejściu lub wjeździe do nieruchomości, o łącznej powierzchni szyldów nie przekraczającej 30 % powierzchni przęsła ogrodzenia lub 30 % powierzchni słupka;
- szyldy w formie liter mocowanych w płaszczyźnie ogrodzenia nad wejściem lub wjazdem na teren nieruchomości (nad bramą lub furtką);

c) w zakresie sytuowania szyldów jako urządzeń reklamowych wolno stojących dopuszcza się wyłącznie pylony.

3) Nakazuje się realizację szyldów o następujących gabarytach:

a) kasetony, sztywne tablice lokalizowane w pasie reklamowym, a także sytuowane na ścianie bocznej, o maksymalnym polu powierzchni służącym ekspozycji treści szyldu - 4,0 m² z zastrzeżeniem lit. c i d;

b) pojedyncze sztywne tablice o jednakowych gabarytach lokalizowane poniżej pasa reklamowego, o maksymalnym polu powierzchni, służącym ekspozycji treści szyldu - 0,3 m²; tablica zbiorcza o maksymalnym polu powierzchni służącym ekspozycji treści szyldów – 2,5 m²;

c) tablice reklamowe i urządzenia reklamowe na wysięgniku, o maksymalnym polu powierzchni służącym ekspozycji treści szyldu - 0,5 m²;

d) litery, o wysokości nie większej niż 0,6 m i dowolnej szerokości z zastrzeżeniem lit. e;

e) w przypadku, gdy litery umieszczone są powyżej pasa reklamowego obowiązuje zachowanie następujących gabarytów:

- 1/5 wysokości budynku i nie więcej niż 1,0 m dla budynków o wysokości do 6 m;
- 1/5 wysokości budynku i nie więcej niż 2,4 m dla budynków o wysokości powyżej 6 m i nie wyższych niż 12 m;
- 1/5 wysokości budynku i nie więcej niż 5,0 m dla budynków powyżej 12 m;

f) sztywne tablice, kasetony montowane na ogrodzeniu o maksymalnym polu powierzchni służącym ekspozycji treści szyldu - 0,5 m^2;

g) pylony, o maksymalnej wysokości 6 m i maksymalnej szerokości 2,5 m.

§ 12. Ustalania dotyczące tablic reklamowych i urządzeń reklamowych niestanowiących szyldów.

1) Zasady i warunki sytuowania: dopuszcza się sytuowanie tablic reklamowych i urządzeń reklamowych niestanowiących szyldów na budynkach, na ogrodzeniach oraz jako tablice reklamowe i urządzenia wolno stojące zgodnie z następującymi wymogami:

a) w zakresie sytuowania tablic reklamowych i urządzeń reklamowych niestanowiących szyldów na budynkach obowiązują wymogi określone w § 10, a ponadto:

- dopuszcza się sytuowanie gablot ekspozycyjnych poniżej pasa reklamowego przy witrynie lub wejściu do lokalu użytkowego;
- dopuszcza się sytuowanie prostokątnych sztywnych tablic o jednakowych gabarytach na ścianie bocznej budynku powyżej poziomu parteru, z zastosowaniem osi poziomych (górne i dolne krawędzie reklam w jednej linii) i osi pionowych (boczne krawędzie reklam w jednej linii), przy czym łączna powierzchnia otworów okiennych występujących na ścianie nie może przekraczać 10 % powierzchni tej ściany;

b) w zakresie tablic reklamowych i urządzeń reklamowych niestanowiących szyldów na ogrodzeniach dopuszcza się:

- sytuowanie gablot ekspozycyjnych przy wejściu lub wjeździe do lokalu z zakresu gastronomii, o łącznej powierzchni ekspozycji reklamy nie przekraczającej 30 % powierzchni przęsła ogrodzenia lub 30 % powierzchni słupka;
- sytuowanie liter mocowanych w płaszczyźnie ogrodzenia nad wejściem lub wjazdem na teren nieruchomości (nad bramą lub furtką);

c) w zakresie tablic reklamowych i urządzeń reklamowych niestanowiących szyldów, wolno stojących dopuszcza się:

- sytuowanie jednego urządzenia reklamowego przypadającej na lokal użytkowy w formie potykacza lub ekspozytora przy jego wejściu;
- sytuowanie jednej gabloty przypadającej na lokal użytkowy, montowanej przy jego wejściu;
- sytuowanie masztów flagowych;
- sytuowanie jednego urządzenia reklamowego w obrębie działki ewidencyjnej w formie pylonu;
- sytuowanie jednego urządzenia reklamowego w obrębie działki ewidencyjnej w formie kasetonu;
- sytuowanie jednego urządzenia reklamowego w obrębie działki ewidencyjnej w formie prostokątnej sztywnej tablicy.

2) Nakazuje się realizację tablic i urządzeń reklamowych niestanowiących szyldów o następujących gabarytach:

a) kasetony, sztywne tablice lokalizowane w pasie reklamowym, a także na ścianie bocznej w poziomie parteru, o maksymalnym polu powierzchni służącym ekspozycji reklamy - 4,0 m^2 z zastrzeżeniem lit. b, c;

b) tablice reklamowe i urządzenia reklamowe na wysięgniku, o maksymalnym polu powierzchni służącym ekspozycji reklamy - 0,5 m²;

c) litery, o wysokości nie większej niż 0,6 m i dowolnej szerokości z zastrzeżeniem lit. d;

d) w przypadku, gdy litery umieszczone są powyżej pasa reklamowego nakazuje się zachowanie następujących gabarytów:

- 1/5 wysokości budynku i nie więcej niż 1,0 m dla budynków o wysokości do 6 m;
- 1/5 wysokości budynku i nie więcej niż 2,4 m dla budynków o wysokości powyżej 6 m i nie wyższych niż 12 m;
- 1/5 wysokości budynku i nie więcej niż 5,0 m dla budynków powyżej 12 m;

e) sztywne tablice, kasetony montowane na ogrodzeniu o maksymalnym polu powierzchni służącym ekspozycji treści szyldu - 0,5 m²;

f) gabloty ekspozycyjne sytuowane na ogrodzeniu o maksymalnym polu powierzchni służącym ekspozycji reklamy – 0,5 m²;

g) gabloty ekspozycyjne sytuowane na elewacji budynku oraz wolno stojące o maksymalnym polu powierzchni służącym ekspozycji reklamy – 3 m²;

h) prostokątne, sztywne tablice sytuowane na ścianach bocznych powyżej poziomu parteru, o polu powierzchni służącym ekspozycji reklamy nie mniejszym niż 6 m² oraz nie większym niż 12 m²;

i) pylony o maksymalnej wysokości 6 m i maksymalnej szerokości 2,5 m;

j) wolno stojące kasetony, o maksymalnym polu powierzchni służącym ekspozycji reklamy – 12 m²;

k) maszty flagowe, o maksymalnej wysokości 6 m; o maksymalnym polu powierzchni służącym ekspozycji treści reklamy w przypadku flagi jednostronnej – 6 m² (2x12 w przypadku flagi dwustronnej);

l) prostokątne sztywne tablice wolno stojące o maksymalnym polu powierzchni służącym ekspozycji reklamy 6 m² (2x6 m² w przypadku tablicy dwustronnej).

Rozdział 7.
Ustalenia szczegółowe, dotyczące tablic reklamowych i urządzeń reklamowych w granicach obszarów „III", obejmujących tereny z dominacją zabudowy mieszkaniowo-usługowej oraz w granicach obszarów „VI", obejmujących tereny z dominacją zabudowy mieszkaniowej wielorodzinnej

§ 13. Zasady i warunki sytuowania tablic reklamowych i urządzeń reklamowych na budynkach.

1) Dopuszcza się:

a) w obrębie poziomu parteru na elewacji z pasem reklamowym: sytuowanie tablic reklamowych i urządzeń w formie: liter, kasetonów, sztywnych tablic, tablic reklamowych i urządzeń reklamowych na wysięgniku, szyldów naklejanych lub malowanych oraz reklam naklejanych lub malowanych na szybach witryn;

b) na budynkach użyteczności publicznej sytuowanie powyżej poziomu parteru, w tym na dachu budynku maksymalnie dwóch tablic reklamowych lub urządzeń reklamowych, przypadających na budynek; przy czym każde z nich na innej elewacji, w formie liter lub też sztywnych tablic, kasetonów, stanowiących logo lub logotyp firmy;

c) sytuowanie na ścianie bocznej budynków na obszarach „III"- liter, kasetonów w obrębie poziomu parteru z uwzględnieniem osi poziomych (dolne krawędzie w jednej linii) lub pionowych (boczne krawędzie w jednej linii) lub tak, by osie symetrii znajdowały się w jednej linii.

2) Nakazuje się;

a) sytuowanie tablic reklamowych i urządzeń reklamowych na wysięgniku prostopadle do elewacji, w taki sposób, aby dolna krawędź kasetonu lub tabliczki zamieszczonej na wysięgniku znajdowała się min. 2,5 m ponad poziomem posadzki chodnika a maksymalna długość wysięgu wynosiła - 1,5 m;

b) sytuowanie szyldów naklejanych lub malowanych oraz reklam naklejanych lub malowanych na szybach witryn na osi otworu okiennego, drzwiowego bądź witryny w taki sposób, by zajmowały maksymalnie 20 % powierzchni szklenia lub maksymalnie 100 % powierzchni górnej części witryny oddzielonej poziomym szprosem od części dolnej, w przypadku, gdy powierzchnia szklenia oddzielona poziomym szprosem jest nie większa niż 20 % całego szklenia okna;

c) sytuowanie kasetonów w świetle witryny w taki sposób, by obejmowały maksymalnie 20 % powierzchni witryny i były montowane w górnej jej części i w osi symetrii.

3) Zakazuje się:

a) sytuowania tablic reklamowych i urządzeń reklamowych o łącznej powierzchni ekspozycji większej niż 15 % powierzchni elewacji w poziomie parteru, przy czym wymóg ten dotyczy elewacji na których występuje pas reklamowy oraz sytuacji, gdy wejście do lokalu użytkowego znajduje się wyłącznie na elewacji w poziomie parteru;

b) sytuowania na ścianie bocznej budynku tablic reklamowych i urządzeń reklamowych o łącznej powierzchni ekspozycji przekraczającej 30 % powierzchni ściany bocznej.

§ 14. Ustalenia dotyczące szyldów.

1) Maksymalna liczba szyldów, które mogą być umieszczane na danej nieruchomości przez każdy podmiot prowadzący na niej działalność – 1.

2) Zasady i warunki sytuowania: dopuszcza się sytuowanie szyldów na budynkach, na ogrodzeniach oraz jako urządzenia reklamowe wolno stojące zgodnie następującymi wymogami:

a) w zakresie sytuowania szyldów na budynkach obowiązują wymogi określone w § 13, a ponadto w obrębie obszarów „III" dopuszcza się sytuowanie sztywnych, prostokątnych tablic na ścianach bocznych w poziomie parteru; w przypadku, gdy łączna liczba szyldów przekracza trzy, dopuszcza się ich realizację na zbiorczej tablicy;

b) w zakresie sytuowania szyldów na ogrodzeniach dopuszcza się:

- szyldy w formie sztywnych tablic, kasetonów, lokalizowanych przy wejściu lub wjeździe do nieruchomości, o łącznej powierzchni szyldów nie przekraczającej 30 % powierzchni przęsła ogrodzenia lub 30 % powierzchni słupka;
- szyldy w formie liter mocowanych w płaszczyźnie ogrodzenia nad wejściem lub wjazdem na teren nieruchomości (nad bramą lub furtką);

c) w zakresie szyldów jako urządzeń reklamowych wolno stojących dopuszcza się sytuowanie: pylonów, totemów, kasetonów, prostokątnych sztywnych tablic.

3) Nakazuje się realizację szyldów o następujących gabarytach:

a) tablice i urządzenia reklamowe nie stanowiące liter, sytuowane na elewacji budynku o maksymalny polu powierzchni, służącym ekspozycji treści szyldu – 4 m²;

b) litery na elewacji budynku oraz montowane w płaszczyźnie ogrodzenia, o wysokości nie większej niż 0,6 i dowolnej szerokości z zastrzeżeniem lit. c;

c) w przypadku, gdy litery umieszczone są powyżej pasa reklamowego nakazuje się zachowanie następujących gabarytów:

- 1/5 wysokości budynku i nie więcej niż 1,0 m dla budynków o wysokości do 6 m;

- 1/5 wysokości budynku i nie więcej niż 2,4 m dla budynków o wysokości powyżej 6 m i nie wyższych niż 12 m;
- 1/5 wysokości budynku i nie więcej niż 5,0 m dla budynków powyżej 12 m;

d) sztywne tablice, kasetony montowane na ogrodzeniu o maksymalnym polu powierzchni służącym ekspozycji treści szyldu - 0,5 m^2;

e) pylony, totemy o maksymalnej wysokości 6 m i maksymalnej szerokości 2,5 m;

f) wolno stojące kasetony o maksymalnym polu powierzchni służącym ekspozycji treści szyldu – 12 m^2;

g) prostokątne sztywne tablice wolno stojące o maksymalnym polu powierzchni, służącym ekspozycji treści szyldu – 1 m^2 (2x1m^2 w przypadku tablicy dwustronnej).

§ 15. Ustalania dotyczące tablic reklamowych i urządzeń reklamowych niestanowiących szyldów.

1) Zasady i warunki sytuowania: dopuszcza się sytuowanie tablic reklamowych i urządzeń reklamowych niestanowiących szyldów na budynkach, na ogrodzeniach oraz jako tablice reklamowe i urządzenia wolno stojące, zgodnie z następującymi wymogami:

a) w zakresie sytuowania tablic reklamowych i urządzeń reklamowych niestanowiących szyldów na budynkach obowiązują wymogi określone w § 13, a ponadto dopuszcza się:

- sytuowanie gablot ekspozycyjnych poniżej pasa reklamowego przy witrynie lub wejściu do lokalu użytkowego;
- w obrębie obszarów „III" sytuowanie prostokątnych sztywnych tablic o jednakowych gabarytach na ścianie bocznej budynku, z zastosowaniem osi poziomych (górne i dolne krawędzie reklam w jednej linii) i osi pionowych (boczne krawędzie reklam w jednej linii), przy czym łączna powierzchnia otworów okiennych występujących na ścianie nie może przekraczać 10 % powierzchni tej ściany;

b) w zakresie tablic reklamowych i urządzeń reklamowych niestanowiących szyldów na ogrodzeniach dopuszcza się:

- sytuowanie gablot ekspozycyjnych przy wejściu lub wjeździe do lokalu gastronomicznego, o łącznej powierzchni ekspozycji reklamy nie przekraczającej 30 % powierzchni przęsła ogrodzenia lub 30 % powierzchni słupka;
- sytuowanie liter mocowanych w płaszczyźnie ogrodzenia nad wejściem lub wjazdem na teren nieruchomości (nad bramą lub furtką);

c) w zakresie tablic reklamowych i urządzeń reklamowych niestanowiących szyldów, wolno stojących dopuszcza się sytuowanie:

- gablot ekspozycyjnych przypadających po jednym na lokal użytkowy i montowanych przy jego wejściu;
- potykaczy lub ekspozytorów przypadających po jednym na lokal użytkowy i usytuowanych przy jego wejściu;
- masztów flagowych;
- pylonów, totemów, kasetonów, w ilości nie większej niż jedno urządzenie reklamowe w każdej z wymienionych form w obrębie działki ewidencyjnej;
- prostokątnych sztywnych tablic, w ilości nie większej niż 1 tablicę w obrębie działki ewidencyjnej;
- jednego wyświetlacza na obszarze „1-III".

2) Nakazuje się realizację tablic i urządzeń reklamowych niestanowiących szyldów o następujących gabarytach:

a) tablice reklamowe i urządzenia reklamowe niestanowiące liter, sytuowane na elewacji budynku o maksymalny polu powierzchni, służącym ekspozycji treści reklamy z zastrzeżeniem lit. b, f i h – 4 m²;

b) sztywne tablice, kasetony sytuowane w pasie reklamowych reklamowym, a także kasetony sytuowane w górnej części witryny o dowolnych gabarytach z zastrzeżeniem § 13 pkt 2 lit. c oraz § 13 pkt 3 lit. a;

c) litery na elewacji budynku oraz montowane w płaszczyźnie ogrodzenia, o wysokości nie większej niż 0,6 m i dowolnej szerokości, z zastrzeżeniem lit. d;

d) w przypadku, gdy litery umieszczone są powyżej pasa reklamowego nakazuje się zachowanie następujących gabarytów:

- 1/5 wysokości budynku i nie więcej niż 1,0 m dla budynków o wysokości do 6 m;
- 1/5 wysokości budynku i nie więcej niż 2,4 m dla budynków o wysokości powyżej 6 m i nie wyższych niż 12 m;
- 1/5 wysokości budynku i nie więcej niż 5,0 m dla budynków powyżej 12 m

e) gabloty ekspozycyjne montowane na ogrodzeniu o maksymalnym polu powierzchni służącym ekspozycji treści reklamy - 0,5 m²;

f) gabloty ekspozycyjne na elewacji budynku o maksymalnym polu powierzchni służącym ekspozycji reklamy – 3 m²;

g) gabloty ekspozycyjne wolno stojące przy wejściu do lokalu użytkowego o maksymalnym polu powierzchni służącym ekspozycji reklamy – 3 m²;

h) prostokątne, sztywne tablice sytuowane na ścianach bocznych o polu powierzchni służącym ekspozycji reklamy nie mniejszym niż 6 m² oraz nie większym niż 18 m²;

i) maszty flagowe, o maksymalnej wysokości 6 m; o maksymalnym polu powierzchni służącym ekspozycji treści reklamy w przypadku flagi jednostronnej– 6 m² (2x6m² w przypadku flagi dwustronnej);

j) pylony, totemy o maksymalnej wysokości 6 m i maksymalnej szerokości 2,5 m;

k) wolno stojące kasetony o maksymalnym polu powierzchni służącym ekspozycji reklamy – 12 m²;

l) wyświetlacz na obszarze „1-III” o maksymalnym polu powierzchni służącym ekspozycji reklamy – 16 m²;

m) prostokątne sztywne tablice wolno stojące o maksymalnym polu powierzchni, służącym ekspozycji reklamy – 6 m² (2x6m² w przypadku tablicy dwustronnej).

Rozdział 8.
Ustalenia szczegółowe, dotyczące tablic reklamowych i urządzeń reklamowych w granicach obszarów „IVa”, obejmujących tereny obiektów handlowych o powierzchni sprzedaży powyżej 2000 m2 oraz w granicach obszarów „IVb”, obejmujących tereny stacji paliw

§ 16. Zasady i warunki sytuowania tablic reklamowych i urządzeń reklamowych na budynkach.

1) Dopuszcza się sytuowanie na elewacji budynku tablic reklamowych i urządzeń reklamowych w formie: liter, sztywnych tablic, tablic reklamowych i urządzeń reklamowych na wysięgniku, kasetonów, szyldów naklejanych lub malowanych, reklam naklejanych lub malowanych, banerów lub siatek reklamowych rozpiętych na sztywnej ramie, o dowolnie dobranych gabarytach, a także sposobie rozmieszczenia i ilości z zastrzeżeniem pkt 2.

2) Zakazuje się sytuowania tablic reklamowych i urządzeń reklamowych na poszczególnych elewacjach budynku o łącznej powierzchni ekspozycji przekraczającej 50 % powierzchni każdej z tych elewacji.

§ 17. 1. Zasady i warunki sytuowania tablic reklamowych i urządzeń reklamowych wolno stojących oraz ich gabaryty.

1) Dopuszcza się sytuowanie tablic reklamowych i urządzeń reklamowych wolno stojących w formie: pylonów, totemów, masztów flagowych, kasetonów, sztywnych tablic, gablot ekspozycyjnych, wyświetlaczy, potykaczy, ekspozytorów, banerów rozpiętych na sztywnej ramie.

2) Nakazuje się realizację tablic i urządzeń reklamowych wolno stojących o następujących gabarytach:

   a) totemy, o maksymalnej wysokości 23 m i dowolnej powierzchni ekspozycji reklamy z zastrzeżeniem lit. b;

   b) pylony o maksymalnej wysokości 8 m i maksymalnej szerokości 3 m;

   c) w obrębie obszaru „4-IVa" totemy o maksymalnej wysokości 25 m i dowolnej powierzchni ekspozycji reklamy;

   d) maszty flagowe o maksymalnej wysokości 12 m i dowolnej powierzchni ekspozycji reklamy;

   e) gabloty ekspozycyjne, kasetony o maksymalnej wysokości 9 m i dowolnej powierzchni ekspozycji reklamy;

   f) wyświetlacze o maksymalnym polu powierzchni służącym ekspozycji reklamy - 9 m², maksymalna wysokość - 9 m;

   g) wolno stojące sztywne tablice, o maksymalnym polu powierzchni służącym ekspozycji reklamy w przypadku tablicy jednostronnej – 48 m^2 (2x48 m^2 dla tablicy dwustronnej), przy czym tablice o polu powierzchni większym lub równym 12 m^2 winny być realizowane jako tablice prostokątne, w taki sposób, by pozioma krawędź tablicy była minimum 1,3 razy dłuższa od krawędzi pionowej; maksymalna wysokość tablic - 15 m;

   h) banery rozpięte na sztywnej ramie o maksymalnym polu powierzchni służącym ekspozycji reklamy – 10 m².

2. Dopuszcza się banery rozpięte na sztywnej ramie o maksymalnym polu powierzchni służącym ekspozycji reklamy – 0,8 m² montowane na słupach.

§ 18. Zasady i warunki sytuowania tablic reklamowych i urządzeń reklamowych na obiektach innych niż budynki: dopuszcza się sytuowanie tablic i urządzeń reklamowych o dowolnej powierzchni ekspozycji reklamy na zadaszeniach dystrybutorów stacji paliw, dystrybutorach oraz obiektach z nim związanymi, obiektach małej architektury oraz elementach wchodzących w skład ogródków gastronomicznych (czaszach parasoli oraz na lambrekinach markiz lub zadaszeń, a także na elementach ogrodzenia, donicach z roślinnością, krzesłach lub stolikach).

Rozdział 9.
Ustalenia szczegółowe, dotyczące tablic reklamowych i urządzeń reklamowych w granicach obszarów „V", obejmujących tereny z dominacją zabudowy produkcyjno-usługowej

§ 19. Zasady i warunki sytuowania tablic reklamowych i urządzeń reklamowych na budynkach.

1) Dopuszcza się:

   a) w obrębie poziomu parteru: sytuowanie tablic reklamowych i urządzeń w formie: liter, kasetonów, sztywnych tablic, tablic reklamowych i urządzeń reklamowych na wysięgniku, szyldów naklejanych lub malowanych oraz reklam naklejanych lub malowanych na szybach witryn;

   b) powyżej poziomu parteru sytuowanie: liter, kasetonów z zastosowaniem osi poziomych (dolne krawędzie w jednej linii) lub pionowych (boczne krawędzie na 1 linii) lub tak, by osie symetrii znajdowały się w jednej linii z zastrzeżeniem lit. c;

c) na dachu budynku sytuowanie maksymalnie 2 tablic reklamowych lub urządzeń reklamowych, przypadających na budynek; przy czym każde z nich na innej elewacji, w formie liter lub też sztywnych tablic, kasetonów, stanowiących logo lub logotyp firmy.

2) Nakazuje się;

a) sytuowanie tablic reklamowych i urządzeń reklamowych na wysięgniku prostopadle do elewacji, w taki sposób, aby dolna krawędź kasetonu lub tabliczki zamieszczonej na wysięgniku znajdowała się min. 2,5 m ponad poziomem posadzki chodnika a maksymalna długość wysięgu wynosiła - 1,5 m;

b) sytuowanie szyldów naklejanych lub malowanych oraz reklam naklejanych lub malowanych na szybach witryn na osi otworu okiennego, drzwiowego bądź witryny w taki sposób, by zajmowały maksymalnie 30 % powierzchni szklenia lub maksymalnie 100 % powierzchni górnej części witryny oddzielonej poziomym szprosem od części dolnej, w przypadku, gdy powierzchnia szklenia oddzielona poziomym szprosem jest nie większa niż 30 % powierzchni całego szklenia okna;

c) sytuowanie kasetonów w świetle witryny w taki sposób, by obejmowały maksymalnie 20 % powierzchni witryny i były montowane w górnej jej części i w osi symetrii.

3) Zakazuje się sytuowania na ścianie budynku tablic reklamowych i urządzeń reklamowych o łącznej powierzchni ekspozycji przekraczającej 30 % powierzchni elewacji.

§ 20. Ustalenia dotyczące szyldów.

1) Maksymalna liczba szyldów, które mogą być umieszczane na danej nieruchomości przez każdy podmiot prowadzący na niej działalność 2.

2) Zasady i warunki sytuowania: dopuszcza się sytuowanie szyldów na budynkach, na ogrodzeniach, jako urządzenia reklamowe wolno stojące, zgodnie z następującymi wymogami:

a) w zakresie sytuowania szyldów na budynkach obowiązują wymogi określone w § 19;

b) w zakresie sytuowania szyldów na ogrodzeniach dopuszcza się:

- szyldy w formie sztywnych tablic, kasetonów, lokalizowanych przy wejściu lub wjeździe do nieruchomości, o łącznej powierzchni szyldów nie przekraczającej 30 % powierzchni przęsła ogrodzenia lub 30 % powierzchni słupka;
- szyldy w formie liter mocowanych w płaszczyźnie ogrodzenia nad wejściem lub wjazdem na teren nieruchomości (nad bramą lub furtką);

c) w zakresie szyldów, stanowiących urządzenia reklamowe wolno stojące dopuszcza się sytuowanie:

- pylonów;
- totemów;
- masztów flagowych;
- kasetonów;
- prostokątnych sztywnych tablic.

3) Nakazuje się realizację szyldów o następujących gabarytach:

a) kasetony, sztywne tablice sytuowane na elewacji o maksymalnym polu powierzchni służącym ekspozycji treści szyldu - 18 m² z zastrzeżeniem lit. b;

b) tablice reklamowe i urządzenia reklamowe na wysięgniku, o maksymalnym polu powierzchni służącym ekspozycji treści szyldu - 0,5 m²;

c) litery o wysokości nie większej niż 1,2 m i dowolnej szerokości z zastrzeżeniem lit. d;

d) w przypadku, gdy litery umieszczone są powyżej pasa reklamowego, na ścianach bocznych i na dachu budynku ich maksymalna wysokość wynosi:

- nie więcej niż 1,5 m dla budynków o wysokości do 6 m;
- 1/4 wysokości budynku i nie więcej niż 2,4 m dla budynków o wysokości powyżej 6 m i nie wyższych niż 12 m;
- 1/4 wysokości budynku i nie więcej niż 5,0 m dla budynków powyżej 12 m;

e) sztywne tablice, kasetony montowane na ogrodzeniu, o maksymalny polu powierzchni służącym ekspozycji treści szyldu – 2,0 m^2;

f) pylony, o maksymalnej wysokości 8 m i maksymalnej szerokości 3 m;

g) totemy, o maksymalnej wysokości 15 m i maksymalnej szerokości 5 m;

h) maszty flagowe o maksymalnej wysokości 10 m i o maksymalnym polu powierzchni służącym ekspozycji treści szyldu w przypadku flagi jednostronnej– 6 m^2 (2x6m^2 w przypadku flagi dwustronnej);

i) kasetony wolno stojące o maksymalnym polu powierzchni służącym ekspozycji treści szyldu - 18 m^2;

j) wolno stojące prostokątne sztywne tablice o maksymalnym polu powierzchni służącym ekspozycji treści szyldu - 6 m^2 (2x6m^2 w przypadku tablicy dwustronnej).

§ 21. Ustalania dotyczące tablic reklamowych i urządzeń reklamowych niestanowiących szyldów.

1) Zasady i warunki sytuowania: dopuszcza się sytuowanie tablic reklamowych i urządzeń reklamowych niestanowiących szyldów na budynkach, na ogrodzeniach, jako urządzenia reklamowe wolno stojące oraz na budowlach, zgodnie z następującymi wymogami:

a) w zakresie sytuowania tablic reklamowych i urządzeń reklamowych niestanowiących szyldów na budynkach obowiązują wymogi określone w § 19, a ponadto:

- dopuszcza się sytuowanie gablot ekspozycyjnych w obrębie poziomu parteru budynku,
- sytuowanie prostokątnych sztywnych tablic powyżej parteru na ścianie bocznej budynku;
- nakazuje się sytuowanie prostokątnych sztywnych tablic powyżej poziomu parteru z zachowaniem jednakowych gabarytów w obrębie elewacji oraz z zastosowaniem osi poziomych (dolne i górne krawędzie w jednej linii) oraz osi pionowych boczne krawędzie w jednej linii;

b) w zakresie tablic reklamowych i urządzeń reklamowych niestanowiących szyldów na ogrodzeniach dopuszcza się:

- sytuowanie gablot ekspozycyjnych przy wejściu lub wjeździe do nieruchomości,o łącznej powierzchni ekspozycji reklamy nie przekraczającej 30 % powierzchni przęsła ogrodzenia lub 30 % powierzchni słupka;
- sytuowanie liter mocowanych w płaszczyźnie ogrodzenia nad wejściem lub wjazdem na teren nieruchomości (nad bramą lub furtką);

c) w zakresie tablic reklamowych i urządzeń reklamowych niestanowiących szyldów, wolno stojących dopuszcza się sytuowanie:

- gablot ekspozycyjnych przypadających po jednej na lokal użytkowy i montowanych przy jego wejściu;
- potykaczy lub ekspozytorów przypadających po jednym na lokal użytkowy i sytuowanych przy jego wejściu;
- masztów flagowych;

- kasetonów;
- pylonów;
- totemów;
- prostokątnych sztywnych tablic;

d) w zakresie sytuowania tablic reklamowych i urządzeń reklamowych niestanowiących szyldów na budowlach dopuszcza się: kasetony, litery, sztywne tablice, na zadaszeniach dystrybutorów stacji paliw.

2) Nakazuje się realizację tablic i urządzeń reklamowych niestanowiących szyldów o następujących gabarytach:

a) kasetony, sztywne tablice sytuowane na elewacji budynku, o maksymalnym polu powierzchni służącym ekspozycji reklamy - 18 m² z zastrzeżeniem lit. b, c, d;

b) sztywne tablice, kasetony sytuowane w pasie reklamowych reklamowym, a także kasetony sytuowane w górnej części witryny o dowolnych gabarytach z zastrzeżeniem lit. c, a także § 19 pkt 3 oraz § 19 pkt 2 lit. c;

c) tablice reklamowe i urządzenia reklamowe na wysięgniku, o maksymalnym polu powierzchni służącym ekspozycji reklamy - 0,5 m²;

d) prostokątne, sztywne tablice sytuowane na ścianach bocznych powyżej poziomu parteru o polu powierzchni służącym ekspozycji reklamy nie mniejszym niż 6 m^2 oraz nie większym niż 18 m^2;

e) litery o wysokości nie większej niż 1,2 m i dowolnej szerokości z zastrzeżeniem lit. e;

f) w przypadku, gdy litery umieszczone są powyżej pasa reklamowego, na ścianach bocznych i na dachu budynku ich maksymalna wysokość wynosi:

- nie więcej niż 1,5 m dla budynków o wysokości do 6 m;
- 1/4 wysokości budynku i nie więcej niż 2,4 m dla budynków o wysokości powyżej 6 m i nie wyższych niż 12 m;
- 1/4 wysokości budynku i nie więcej niż 5,0 m dla budynków powyżej 12 m;

g) gabloty ekspozycyjne na ogrodzeniach o maksymalnym polu powierzchni służącym ekspozycji reklamy - 0,5 m^2;

h) gabloty ekspozycyjne wolno stojące i na budynkach, o maksymalnym polu powierzchni służącym ekspozycji reklamy - 5 m^2;

i) pylony, o maksymalnej wysokości 8 m i maksymalnej szerokości 2,5 m;

j) totemy, o maksymalnej wysokości 15 m i maksymalnej szerokości 5,0 m;

k) maszty flagowe o maksymalnej wysokości 10 m i o maksymalnym polu powierzchni służącym ekspozycji reklamy w przypadku flagi jednostronnej – 6 m^2 (2x6m^2 w przypadku flagi dwustronnej);

l) kasetony wolno stojące, o maksymalnym polu powierzchni służącym ekspozycji reklamy - 18 m²;

m) wolno stojące prostokątne, sztywne tablice o maksymalnym polu powierzchni, służącym ekspozycji reklamy jednostronnej 18 m^2 (dwustronnej 2x18 m^2), przy czym tablice o polu powierzchni większym lub równym 6 m^2 muszą być realizowane w układzie poziomym, w taki sposób, by pozioma krawędź tablicy była minimum 2 razy dłuższa od krawędzi pionowej; maksymalna wysokość tablic - 15 m.

Rozdział 10.
Ustalenia szczegółowe, dotyczące tablic reklamowych i urządzeń reklamowych w granicach obszarów „VII" - ochrony krajobrazu przyrodniczego, kulturowego i terenów leśnych

§ 22. 1. Zakazuje się sytuowania tablic reklamowych i urządzeń reklamowych niestanowiących szyldów.

2. Ustalenia dotyczące szyldów:

1) Maksymalna liczba szyldów które mogą być umieszczane na danej nieruchomości przez każdy podmiot prowadzący na niej działalność: 1.

2) Zasady i warunki sytuowania: dopuszcza się sytuowanie szyldów na budynkach i na ogrodzeniach:

   a) w zakresie sytuowania szyldów na budynkach dopuszcza się sytuowanie sztywnych tablic, kasetonów, tablic reklamowych i urządzeń reklamowych na wysięgniku, w poziomie parteru do górnej krawędzi pasa reklamowego;

   b) w zakresie sytuowania szyldów na ogrodzeniach dopuszcza się:

      - szyldy w formie sztywnych tablic, kasetonów, lokalizowanych przy wejściu lub wjeździe do nieruchomości, o łącznej powierzchni szyldów nie przekraczającej 30 % powierzchni przęsła ogrodzenia lub 30 % powierzchni słupka;

      - szyldy w formie liter mocowanych w płaszczyźnie ogrodzenia nad wejściem lub wjazdem na teren nieruchomości (nad bramą lub furtką).

3) Nakazuje się realizację szyldów o następujących gabarytach:

   a) sytuowanych na ogrodzeniach o maksymalnym polu powierzchni służącym ekspozycji treści szyldu 1,0 m²;

   b) sytuowanych na budynkach o maksymalnym polu powierzchni służącym ekspozycji treści szyldu 3,0 m².

Rozdział 11.
Ustalenia szczegółowe, dotyczące tablic reklamowych i urządzeń reklamowych w granicach obszarów: „II/d", „III/d", „VI/d" położonych w sąsiedztwie głównych ciągów komunikacyjnych

§ 23. W obrębie obszarów o symbolach: **„II/d", „III/d", „VI/d"** obowiązują następujące zasady i warunki sytuowania tablic reklamowych i urządzeń reklamowych:

1) w obrębie obszarów „**II/d**" dopuszcza się sytuowanie tablic reklamowych i urządzeń reklamowych na budynkach, na ogrodzeniach oraz wolno stojących kasetonów, pylonów, masztów flagowych, gablot ekspozycyjnych, potykaczy, ekspozytorów, zgodnie z zasadami określonymi dla obszarów „II", z zastrzeżeniem pkt 4;

2) w obrębie obszarów „**III/d**" dopuszcza się sytuowanie tablic reklamowych i urządzeń reklamowych na budynkach, na ogrodzeniach oraz wolno stojących: kasetonów, pylonów, totemów, masztów flagowych, gablot ekspozycyjnych, potykaczy, ekspozytorów oraz szyldów w formie prostokątnych sztywnych tablic, zgodnie z zasadami określonymi dla obszarów „III", z zastrzeżeniem pkt 4;

3) w obrębie obszarów „**VI/d**" dopuszcza się sytuowanie tablic reklamowych i urządzeń reklamowych na budynkach, oraz wolno stojących: kasetonów, pylonów, totemów, masztów flagowych, gablot ekspozycyjnych, potykaczy, ekspozytorów, a także szyldów w formie prostokątnych sztywnych tablic, zgodnie z zasadami określonymi dla obszarów „VI", z zastrzeżeniem pkt 4;

4) dopuszcza sytuowanie prostokątnych, sztywnych tablic wolno stojących, niestanowiący szyldów, o następujących gabarytach i zasadach lokalizacji:

a) o polu powierzchni każdej z nich, służącym ekspozycji reklamy jednostronnej 12 m^2 (dwustronnej 2x12 m^2) lub 18 m^2 (dwustronnej 2x18 m^2);

b) sytuowanych w układzie poziomym w taki sposób, by pozioma krawędź tablicy była minimum 1,3 razy dłuższa od krawędzi pionowej;

c) sytuowanych w taki sposób, by na jednej działce ewidencyjnej występowała maksymalnie jednej tablica.

Rozdział 12.
Ustalenia szczegółowe, dotyczące tablic reklamowych i urządzeń reklamowych w granicach obszarów: „III/s", „IVa/s", „IVb/s", „V/s", „VI/s" położonych w sąsiedztwie głównych skrzyżowań

§ 24. W obrębie obszarów o symbolach: **„III/s", „IVa/s", „IVb/s", „V/s", „VI/s"** obowiązują następujące zasady i warunki sytuowania tablic reklamowych i urządzeń reklamowych:

1) w obrębie obszaru „**III/s**" dopuszcza się sytuowanie tablic reklamowych i urządzeń reklamowych na budynkach oraz na ogrodzeniach zgodnie z zasadami określonymi dla obszarów „III", z zastrzeżeniem pkt 6;

2) w obrębie obszarów: „**IVa/s"** dopuszcza się sytuowanie tablic reklamowych i urządzeń reklamowych na budynkach, na ogrodzeniach oraz na budowlach zgodnie z zasadami określonymi dla obszarów: „IVa", z zastrzeżeniem pkt 6;

3) w obrębie obszarów: **„IVb/s"** dopuszcza się sytuowanie tablic reklamowych i urządzeń reklamowych na budynkach, na ogrodzeniach oraz na budowlach zgodnie z zasadami określonymi dla obszarów „IV b", z zastrzeżeniem pkt 6;

4) w obrębie obszarów: **„V/s"** dopuszcza się sytuowanie tablic reklamowych i urządzeń reklamowych na budynkach, na ogrodzeniach oraz na budowlach zgodnie z zasadami określonymi dla obszarów „V", z zastrzeżeniem pkt 6;

5) w obrębie obszarów: **„VI/s"** dopuszcza się sytuowanie tablic reklamowych i urządzeń reklamowych na budynkach zgodnie z zasadami określonymi dla obszarów „VI", z zastrzeżeniem pkt 6;

6) w ramach poszczególnych obszarów ograniczonych osiami przecinających się ulic dopuszcza się sytuowanie maksymalnie jednej prostokątnej, sztywnej tablicy wolno stojącej, niestanowiącej szyldu o polu powierzchni służącym ekspozycji reklamy wynoszącym: 18 m^2 (dwustronnej 2x18 m^2) lub 12 m^2 (dwustronnej 2x12 m^2) lub też 32 m^2 (dwustronnej 2x32 m^2); maksymalna wysokość tablic - 15 m.

Rozdział 13.
Ustalenia szczegółowe dotyczące ogrodzeń i obiektów małej architektury

§ 25. Ustala się następujące zasady i warunki dla standardów jakościowych ogrodzeń.

1) Elementy murowane ogrodzeń w obrębie obszarów: „I", „II", „III", „II/d", „III/d", „III/s" dopuszcza się w formie wykończonej:

a) w obrębie obszarów: „I", „II", „II/d" - tynkiem, cegłą klinkierową bądź płytkami klinkierowymi; kamieniem bądź okładziną kamienną;

b) w obrębie obszarów: „III", „III/d", „III/s" - tynkiem, cegłą klinkierową bądź płytkami klinkierowymi; kamieniem bądź okładziną kamienną, okładziną z betonu architektonicznego lub w formie bloczków z betonu architektonicznego.

2) W przypadku ogrodzeń ujętych w gminnej ewidencji zabytków i wskazanych w załączniku nr 3 do niniejszej uchwały, dopuszcza się ogrodzenia pełne, jeśli ta forma ogrodzeń stanowi ich formę pierwotną, a także stosowanie kolorystyki, formy, materiałów wykończeniowych, detali architektonicznych, analogicznych do pierwotnego wykończenia.

3) Nakazuje się z zastrzeżeniem pkt 2:

a) zachowanie jednolitej kolorystyki przęseł na całej długości ogrodzenia na frontach działki;

b) stosowanie kolorystyki malowanych i lakierowanych metalowych części ogrodzeń w obszarze „I” w odcieniach szarości, czerni, brązu;

c) realizowanie ogrodzeń o maksymalnej wysokości nie przekraczającej:

- w obrębie obszarów: „I”, „II”, „II/d”, „III”, „III/d”, „III/s”, „VII”- 1,8 m;
- w obrębie obszarów: „IVa/s”, „IVb/s” - 2,5 m;
- w obrębie obszarów: „V” - 2,7 m.

4) Zakazuje się:

a) realizowania ogrodzeń o przęsłach wykonanych z:

- prefabrykowanych elementów betonowych na frontach działek w obrębie obszarów: „I”, „II”, „III” i „VII”;
- blach, w tym w szczególności ocynkowanych, falistych, trapezowych;
- materiałów takich jak: banerów reklamowych, plandek, remontowych siatek ochronnych, mat wiklinowych;

b) realizowania ogrodzeń pełnych na frontach działek w obrębie obszarów: „I”, „II”, „III” „IVa”, „IVb”, „ IVa/s”, „IVb/s” i „VII”, z zastrzeżeniem pkt 2;

c) sytuowania ogrodzeń w obrębie obszarów „VI”, „VI/s”.

5) Dopuszcza się sytuowanie tymczasowych ogrodzeń w miejscu organizowania i na czas trwania imprez plenerowych, lecz nie dłużej niż 3 dni przed ich rozpoczęciem i 3 dni po ich zakończeniu.

§ 26. W zakresie sytuowania obiektów małej architektury:

1) zakazuje się:

a) sytuowania obiektów małej architektury wyższych niż 5 m z zastrzeżeniem lit. b;

b) w obrębie obszaru „I” lokalizowania obiektów małej architektury wyższych niż 3,5 m;

c) lokalizowania obiektów małej architektury w sposób kolidujący z zachowaniem ciągłości ciągów pieszych i rowerowych;

2) nakazuje się:

a) realizowanie elementów małej architektury w obszarze „I” z drewna, stali, odlewów żeliwnych, szkła i jego imitacji, kamienia, cegły, betonu imitującego kamień naturalny, z zastrzeżeniem pkt 3 i 4;

b) w przypadku lakierowanych elementów małej architektury w obrębie obszaru „I” za wyjątkiem elementów w obrębie placów zabaw stosowanie kolorystyki ciemnej zieleni, odcieni szarości, brązu, czerni.

3) W obrębie placów zabaw dopuszcza się realizację obiektów małej architektury z drewna, kamienia, betonu, cegły, stali i jej imitacji, tworzyw sztucznych, a także lin i sznurów.

4) W przypadku obiektów małej architektury ujętych w gminnej ewidencji zabytków i wskazanych w załączniku nr 3 do niniejszej uchwały dopuszcza się stosowanie formy, kolorystyki, materiałów wykończeniowych, detali architektonicznych analogicznych do pierwotnego wykończenia.

5) Dopuszcza się lokalizowania pojemników na odzież w obrębie obszarów „VI” przy istniejących wiatach śmietnikowych.

Rozdział 14.
Warunki dostosowania

§ 27. 1. Istniejące w dniu wejścia w życie niniejszej uchwały obiekty małej architektury, o wysokości, kolorystyce i materiałach, z których są wykonane innych niż wskazane w § 26 nie wymagają dostosowania do zakazów, zasad i warunków określonych w uchwale.

2. Istniejące w dniu wejścia w życie niniejszej uchwały ogrodzenia w obrębie poszczególnych obszarów nie wymagają dostosowania do zakazów, zasad i warunków określonych w uchwale za wyjątkiem:

1) ogrodzeń wykonanych z blach w obszarze „I";

2) ogrodzeń wykonanych z materiałów takich jak: banery reklamowe, plandeki, remontowe siatki ochronne, maty z wikliny.

3. Nakazuje się dostosowanie istniejących w dniu wejścia w życie niniejszej uchwały tablic reklamowych i urządzeń reklamowych do zasad i warunków określonych w uchwale w ciągu 24 miesięcy od dnia wejścia w życie niniejszej uchwały.

4. W przypadku, gdy tablice reklamowe i urządzenia reklamowe występujące na elewacji budynków nie spełniają wymogów określonych w niniejszej uchwale, dotyczących ich ilości oraz łącznej powierzchni ekspozycji, to o pozostawieniu tablicy reklamowej bądź urządzenia reklamowego rozstrzygają następujące warunki w niżej podanej kolejności:

1) pozostawia się szyldy przed pozostałymi tablicami i urządzeniami reklamowym;

2) pozostawia się tablicę reklamową lub urządzenie reklamowe w formie liter;

3) pozostawia się tablicę reklamową lub urządzenie reklamowe o większej powierzchni ekspozycji reklamy;

4) pozostawia się urządzenie reklamowe przed tablicą reklamową;

5) pozostawia się tablicę reklamową lub urządzenie reklamowe o większych pozostałych gabarytach zgodnie z kolejnością: wysokość, długość, szerokość.

5. W przypadku, gdy w obrębie obszarów położonych w sąsiedztwie głównych skrzyżowań występuje kilka tablic wolno stojących spełniających wymogi zawarte dla ww. obszarów, to o pozostawieniu tablicy reklamowej rozstrzygają warunki określone w ust. 4 pkt 3, a następnie pkt 5.

Rozdział 15.
Opis granic wraz z numeracją poszczególnych obszarów

§ 28. 1) **obszar „I",** obejmuje rejon centrum miasta wpisanego do rejestru zabytków i jest zawarty w granicy wyznaczonej:

a) od wschodu ul. Piłsudskiego, ul. Krakowską, placem Wolności oraz linią biegnącą po tylnych elewacjach budynków usytułowanych przy ul. K. Miarki;

b) od południa granicą działek ewidencyjnych o nr 1480/6, linią przecinającą działkę 1035/6, granicą działek ewidencyjnych o nr 150, 149, 148, 147, 146, 145, 142, 141, 140, 139, 343/169, 168, 167, linią przecinającą działkę nr 166, po granicy działki 247/165;

c) od zachodu, granicą działki ewidencyjnej o nr 248/165, ul. Królika, granicą działek ewidencyjnych o nr 300/95, 301/95, 345/96, linią biegnącą w kierunku północnym do granicy działki o nr 101, po granicy działki o nr 101, 328/86, 90, linią biegnącą w kierunku północnym do granicy działki o nr 93, po granicy działek ewidencyjnych o nr 93, 94, 75, 76, linią biegnącą w kierunku północnym do granicy działki 275/62, granicą działki 273/64 oraz 270/63, linią biegnącą po tylnych elewacjach budynków przy ul Opolskiej;

d) od północy linią biegnącą po tylnych elewacjach budynków przy ul Jana III Sobieskiego, granicą działek ewidencyjnych o nr 19, 18, 15, 12, 11, 23, 24, 301/85, 84, 387/79, 273/83, 81, linią przecinającą ul. Odrodzenia i Strzelecką, granicą działek ewidencyjnych o nr 86, 87, 88, 93, 276/94, 271/104, 309/105, 375/106, 343/107, 344/107, ul. Jana III Sobieskiego;

2) **obszary „II",** obejmują tereny o wartościach kulturowych położone w śródmieściu oraz w obrębie dzielnic położonych poza obwodnicą miasta o numerach: od „1-II" do „5-II":

a) Obszar „1-II" jest zawarty w granicy wyznaczonej:

- od północy granicą działek ewidencyjnych o nr 4555/165, 4848/165, 3685/165, 4557/165, 5410/136, biegnie wzdłuż ulic: Okrzei, A. Świdra, Powstańców Śląskich, Adam Mickiewicza, gen. J. Bema, wzdłuż północnej granicy działek ewidencyjnych o nr: 3177/94, 3175/ 100, 5212/92, 5208/92, 3171/92, 5103/88, 5105/88, 5106/88, 4958/88, przecina działki ewidencyjne o nr 4957/86, 4843/71, biegnie wzdłuż ulicy Styczyńskiego, obejmując zespół budynków, następnie biegnie po granicy działek ewidencyjnych o nr 2220/40, 1166/40, 1176/43, 1164/39, 1162/38, 1160/37, 5343/36 do ulicy Częstochowskiej;
- od wschodu granicą działek ewidencyjnych o nr 1348/27, 5574/27, 5575/27, 5775/27, 5776/27, 2651/27, 5502/27, omija rondo ppłk Gerarda Karola Ranoszka, następnie granicą działek ewidencyjnych o nr 5497/26, 5498/26, 5486/157, 1546/157, 5490/157, 254/157, 5249/23, 3683/25, 5251/23, 1391/23, 1320/23, 247/23, 248/23, 22, przecina ul. Bytomską, biegnie ul. Legionów a następnie Lipową;
- od południa ulicą Lipową, biegnie po granicy zachodniej działek ewidencyjnych o nr 1653/6, 1652/6, 1035/6, następnie po granicy obszaru „I";
- od zachodu linią biegnącą w kierunku północnym od skrzyżowania ul. Gliwickiej i Legionów, przecinając działkę ewidencyjna nr 13, biegnie wzdłuż zachodniej granicy działki 303/5, biegnie za budynkami tworzącymi I linię zabudowy przy ul. Staropolskiej, następnie w kierunku zachodnim wzdłuż ulicy Cebuli, następnie obejmuje Zespół Szkół Chemiczno-Medycznych, biegnie wzdłuż zachodniej granicy działek ewidencyjnych: 2431/2360, 2430/1895, 4555/165;

b) Obszar „2-II" obejmuje park w Reptach i jest zawarty w granicy wyznaczonej:

- od północy granicą działek ewidencyjnych o nr 3147/21, 152/1, 1930/3, oraz ul. Pyskowicką;
- od wschodu granicą działki ewidencyjnej o nr 3147/1 i ul. Repecką;
- od zachodu granicą administracyjną miasta Tarnowskie Góry;
- od południa granicą działek ewidencyjnych o nr 7, 1;

c) obszar „3-II" obejmuje pałac w Rybnej wraz z parkiem w obrębie działek ewidencyjnych o nr 237/21, 238/22, 300/21, 301/21, 2775/21, 2774/21;

d) Obszar „4-II" obejmuje zamek w Starych Tarnowcach w obrębie działek ewidencyjnych o nr 3125/6, 3686/6, 3681/6,3682/6, 3683/6, 3684/6, 3054/6, 3809/6, 3808/6, 3680/6, 3685/6;

e) Obszar „5-II" obejmuje działki ewidencyjne o nr 516/26, 517/26, 249/165, 518/25, 492/77, 519/25, fragment działki 166;

3) **obszary „III",** obejmują tereny z dominacją zabudowy mieszkaniowo-usługowej o numerach: od „1-III" do „15-III" z wyłączaniem terenów, o których mowa w pkt 1, 2 oraz od 4 do 10 oraz terenów zamkniętych;

4) **obszary „IVa",** obejmują tereny obiektów handlowych, o powierzchni sprzedaży powyżej 2000 m^2 o numerach: od „1-IVa" do „6-IVa":

a) obszar „1-IVa" obejmuje działki ewidencyjne o nr 5329/88, 5327/88, 5072/88, 5328/88, 5331/88, 5333/88;

b) obszar „2-IVa" jest zawarty w granicy wyznaczonej:

- od północy granicą działek ewidencyjnych o nr 1834/40, 1557/42 (w części);
- od zachodu granicą działek ewidencyjnych o nr 1834/40, 1832/44; 1830/47, 1853/50, 1855/58, 48, 276/49, 59, 60, 2396/66, 2765/67, 2767/67, 2393/68, 331/69, 332/69;
- od południa granicą działek ewidencyjnych o nr 332/69, 261/70, 260/70, 2355/71, 2249/71, 1318/72, aż do osi ul. Obwodnicy;
- od wschodu osią ul. Obwodnicy a następnie jej przedłużeniem do działki nr 1557/42;

c) obszar „3-IVa" jest zawarty w granicy wyznaczonej:

- od południa ul. Zagórską;
- od wschodu granicą działek ewidencyjnych o nr 1362/283, 1366/61, 1554/162, 1553/162;
- od zachodu granicą działek ewidencyjnych o nr 1672/1325, 1670/52, 2044/37, 2042/36;
- od północy granicą działek ewidencyjnych o nr 2042/36, 1665/51, 1669/33, 2171/189, , 1354/189, 1357/61, 1359/190;

e) obszar „4-IVa" jest zawarty w granicy wyznaczonej:

- od południa granicą działek ewidencyjnych o nr 1110/48,1109/48, 820/48,3119/198;
- od wschodu granicą obszaru 2-IVa/s;
- od północy ul. Obwodnicą;
- od zachodu linią prostopadłą do ul. Obwodnicy biegnącą po osi ul. dojazdowej do hali sportowej;

f) obszar „5-IVa" jest zawarty w granicy wyznaczonej:

- od południa osią ul. Obwodnicy;
- od wschodu drogą biegnącą od ronda ks kpt. Wilhelma Stempora, stanowiącą przedłużenie ul. Bałtyckiej;
- od północy granicą działek ewidencyjnych o nr 150/28, 149/28, 99/20 (w części), 100/20 (w części);
- od zachodu linią biegnącą prostopadle od granicy działki 100/20 w kierunku południowym;

f) obszar „6-IVa" jest zawarty w granicy wyznaczonej:

- od północy ul. Obwodnicą w Tarnowskich Górach;
- od wschodu linią stanowiącą przedłużenie granicy wschodniej działki 2070/215 w kierunku północnym;
- od zachodu ul. Gliwicką;
- od południa południową granicą działek ewidencyjnych o nr 1695/132, 1697/132, 2114/132, 1383/132, 2113/132, 2094/222, 2095/222, 2096/222, następnie zachodnią granicą działek ewidencyjnych o nr 1142/147, 599/147, 600/147, 603/147 oraz południową granicą działek o nr 603/147, 2033/148 (w części);

5) **obszary „IVb",** obejmują stacje paliw o numerach: od „1-IVb" do „9-IVb":

a) obszar „1-IVb" obejmuje działkę ewidencyjną o nr 5382/11;

b) obszar „2-IVb" obejmuje działki ewidencyjne o nr 4560/7, 4561/7;

c) obszar „3-IVb" obejmuje działki ewidencyjne o nr 1536/137, 1535/137, południową część działki 3353/137 i 3331/132;

d) obszar „4-IVb” od północy granice wyznacza oś ul. Obwodnicy, od wschodu oś ul. J. Korola, od południa granica obszaru biegnie po granicy działek ewidencyjnych o nr 2324/326, 2810/325, 2808/325, 2806/324;

e) obszar „5-IVb” od południa granicę wyznacza oś ul. Obwodnicy, od północy granicę wyznaczają granice działek ewidencyjnych: 1723/132, 1721/132, 1725/13, 1631/132, 1706/132;

f) obszar „6-IVb” obejmuje w całości działkę ewidencyjną o nr 296/7; od północy granicę wyznacza oś z ul. Wyszyńskiego, od zachodu oś ul. Obwodnicy;

g) obszar „7-IVb” obejmuje działkę ewidencyjną o nr 104/3;

h) obszar „8-IVb” obejmuje w całości działkę ewidencyjną o nr 1872/44, od południa granicę wyznacza oś ul. Zagórskiej;

i) obszar „9-IVb” obejmuje działki ewidencyjne o nr 2245/34, 2246/34, 2247/34, od południa granicę wyznacza oś ul. Zagórskiej;

6) **obszary „V”,** obejmują tereny z dominacją zabudowy produkcyjno-usługowej o numerach od „1-V” do „20-V”:

a) obszar „1-V” obejmuje działki ewidencyjne o nr 5523/12, 5522/12, 5521/12, 3665/10, 5518/9, 5519/9, 5608/9, 1546/1, 1547/1, 1071/9, 1428/1, 5609/9, 5716/9, 5717/9;

b) obszar „2-V” jest zawarty w granicy wyznaczonej:

- od południa południową granicą działek ewidencyjnych o nr 733/9, 735/10, 737/11, 739/12, 744/13, 746/14, 1318/19, 1319/20;
- od wschodu granicą działek ewidencyjnych o nr 660/22, 1314/43, 364/18, 747/18, 1318/19, 1319/20;
- od zachodu granicą działek ewidencyjnych o nr 733/9, 713/8, 712/8, 710/7, 708/6, 709/6, 688/41, 716/41;
- od północy granicą działek ewidencyjnych o nr 686/41, 1354/41, 1315/43;

c) obszar „3-V” jest zawarty w granicy wyznaczonej:

- od północy granicą działek ewidencyjnych o nr 3272/90, 5760/7, 1541/90, 1344/90, 890/111, 892/75, 1333/75, 1339/93, 870/94, 882/95, 868/95, 866/96, 864/97, 862/98,
- od wschodu granicą działek ewidencyjnych o nr 898/100, 900/100, 902/99, 904/137,
- od zachodu granicą działek ewidencyjnych o nr 3272/90, 5663/7, 5735/7, 5736/7, 5737/7, 5681/7, 5687/7, 5682/7, 5683/7;
- od południa granicą działek ewidencyjnych o nr 5683/7, 5801/7, 5802/7, 5685/7, 4040/7, granicą obszaru 2-IVb, następnie granicą działek ewidencyjnych o nr 921/57, 1399/50, 1436/50, 487/47, 485/46, 1510/50, 3314/57, 3292/57, 3365/57, 3322/57, 1434/50, 3323/57, 3365/57, 552/55, 1297/67, 1532/67, 61, 1336/75, 1335/75, 902/99, 904/137;

d) obszar „4-V” obejmuje działki ewidencyjne o nr 2921/94, 2944/94, 2941/94, 2942/94, 2943/94, 2922/94, 2974/94, 2975/94, 2976/94, 2978/94, 2924/94, 2925/94, 2927/94, 2977/94, 1492/96, 1495/96, 490/94;

e) obszar „5-V” jest zawarty w granicy wyznaczonej:

- od południa południową granicą działek ewidencyjnych o nr 201/40, 202/40, 1525/20, 1541/20, następnie granica przecina działkę ewidencyjną o nr 3102/22;
- od zachodu granicą działek ewidencyjnych o nr 1520/20, 214/39, 1521/20, 2797/20, 2801/20, 288/38, następnie przecina działkę ewidencyjną o nr 276/38, biegnie po południowej granicy działki 3304/38, oraz po zachodniej stronie działki 248/44;

- od północy linią przecinającą działki ewidencyjne o nr o nr 3304/38, 3303/38;
- od wschodu granicą działki ewidencyjnej o nr 254/38, następnie przecina działkę o nr 65/2, biegnie po granicy działki o nr 67/10, przecina działkę ewidencyjną o nr 48/8 i biegnie po wschodniej granicy działki 99/8;

f) obszar „6-V" jest zawarty w granicy wyznaczonej:

- od północy północną granicą działek ewidencyjnych o nr 5625/199, 5476/205, 5475/205, 5474/205, 4882/209, 5507/209, 5508/209, 4909/211, 2210/90, 2209/90, 1050/37, 1049/37, 873/37, 1016/36, 35, 293/34, 730/34, 736/34, 733/33, 734/31, 735/31, wschodnią granicą działki o nr 723/27, przecina działkę nr 22, biegnie po granicy działek ewidencyjnych o nr 641/21, 646/21, 645/21, 22, 1051/27, biegnie po północnej granicy działek ewidencyjnych o nr 868/28, 1370/60, 1368/280, 1411/281, 1409/282, 1363/283;
- od zachodu granicą działek ewidencyjnych o nr 1358/190, 1364/283, 1365/61, 157/2, 156/2, 1460/153, 1455/150;
- od południa ul. Zagórską oraz wschodnią granicą działek ewidencyjnych o nr 1854/58, 2234/50, 1829/47, 1831/44, 1833/40, południową granicą działek ewidencyjnych o nr 1836/39, 1561/38, linią biegnącą w kierunku południowym i przecinającą działki o nr 1557/42, 1545/45, 1543/46, 280/51, 1299/55, południową granicą działek ewidencyjnych o nr 1663/55, 1665/64, 1640/64, 1641/64, 2183/64, 2202/64, 2203/64, 2204/64, 2184/64, 2277/63, 2276/63, 2275/63, 2274/63, 2273/63;

g) obszar „7-V" jest zawarty w granicy wyznaczonej:

- od południa osią ul. Zagórskiej;
- od wschodu granicą działek ewidencyjnych o nr 424/21; 531/21, biegnie po północnej granicy działek ewidencyjnych o nr 527/19, 528/19, 2286/19, 441/19, oraz po wschodniej granicy działek ewidencyjnych o nr 442/19, 154/15, 109/15;
- od północy ul. Kościelną;
- od zachodu granicą działek ewidencyjnych o nr 1233/138, 1232/138, 1250/138, 1234/138, 1092/132, 1096/132, oraz linią przecinającą działkę 785/126 aż do osi ul. Zagórskiej; 95, 648/61, 652/91, 1183/67, 181/67, 1177/51, 1173/53, 1169/82;

h) obszar „8-V" jest zawarty w granicy wyznaczonej:

- od północy osią ul. Zagórskiej;
- od wschodu granicą działek ewidencyjnych o nr 404/125, 505/121, 115/121, 656/93, 656/93, 649/61, 393/24, 217/24, 220/24, 288/24, 291/24, 294/24;
- od południa granicą działek ewidencyjnych o nr 310/20, 307/21, 305/22, 302/24, 299/24, 297/24;
- od zachodu granicą działek ewidencyjnych o nr 95, 648/61, 736/86, 652/91, 1183/67, 1181/67, 1177/51, 1173/53, 1169/82, 853/81;

i) obszar „9-V" jest zawarty w granicy wyznaczonej:

- od południa granicą działki ewidencyjnej o nr 3167/31;
- od wschodu granicą działek ewidencyjnych o nr 3166/31, 3163/30, 3160/30, 3157/29, 2579/29, 2571/28, 2569/28, 2558/26, 2559/26, 3183/26, 2606/26, 1772/25, 683/25, 682/25, 24, 1725/22, 1783/20;
- od północy granicą działek ewidencyjnych o nr 1782/20, 1736/19, 1733/20, 2047/32;
- od zachodu granicą działek ewidencyjnych o nr 2047/32, 2044/42, 2045/42, 1624/33, 2273/42, 2265/43, 2278/35, 2427/37, 3426/37, 3428/34, 2831/30, 3731/31, 3732/31, 3627/31;

j) obszar „10-V” od strony zachodniej graniczy z ul. J. Korola i obejmuje w całości działki ewidencyjne o nr 791/145, 792/145, 796/629, 797/629, 146, 794/145, 799/147, 802/148;

k) obszar „11-V” położony jest przy ul. Bytomskiej i obejmuje działki ewidencyjne o nr 2214/2, 2213/2, 1722/2, 1724/2, 1723/2, 1721/2;

l) obszar „12-V” obejmuje w całości działki ewidencyjne o nr 1508/136, 1509/136, 1506/136, oraz częściowo działki o nr 1507/136, 586/136;

m) obszar „13-V” graniczy od strony zachodniej z ul. Gliwicką, od strony południowej z ul. Obwodnicą i obejmuje w całości działki ewidencyjne o nr 1724/132, 1722/132, 1452/132, 1451/132, 1720/132, 1707/132, 860/115, 721/115, 720/114, 989/113, 988/113, 990/113, 725/115;

n) obszar „14-V” obejmuje działki ewidencyjne o nr 3211/89, 3212/89, 1972/89, 1962/89;

o) obszar „15-V” od strony południowej graniczy z ul. kard. S. Wyszyńskiego i obejmuje działki ewidencyjne o nr 2219/73, 2216/73, 1372/73;

p) obszar „16-V” od strony północnej graniczy z ul. Opolską, od strony zachodniej z ul. Ułańską i obejmuje w całości działki ewidencyjne o nr 2189/78, 1604/78, 1617/78, 2028/78, 2029/78, 2027/76;

r) obszar „17-V” obejmuje działki ewidencyjne o nr 166, 1658/24, 1753/ 543;

s) obszar „18-V” obejmuje działki ewidencyjne o nr 162, 3211/160, 3210/160;

t) obszar „19-V” obejmuje w całości działki ewidencyjne o nr 2589/40, 2871/40, 2552/40, 2870/40, 3550/40, 2870/40, 2868/40, 2867/40, 2865/40, 2864/40, 2866/40, 2869/40, 3554/40, 2863/40;

u) obszar „20-V” jest zawarty w granicy wyznaczonej:

- od północy osią ul. Obwodnic oraz fragmentem granicy działki 991/12;
- od zachodu granicą działek ewidencyjnych o nr 496/12, 498/19, 1022/21, 870/25, 1082/30, 1072/31, 2914/125, 2912/125, 3093/126;
- od południa ul. Olimpijczyków;
- od wschodu ulicą wewnętrzną prostopadłą do ul. Olimpijczyków;

7) **obszary „VI”,** obejmują tereny z dominacją zabudowy mieszkaniowej wielorodzinnej o numerach: od „1-VI” do „19-VI”:

a) obszar „1-VI” jest zawarty w granicy wyznaczonej zgodnie z poniższym opisem z wyłączeniem obszaru 13-III:

- od wschodu granicą administracyjną miasta Tarnowskie Góry;
- od północy granicą działek ewidencyjnych o nr 1515/134, 1368/131, 3415/131;
- od zachodu linią przecinającą działki ewidencyjne o nr 3388/131, 3387/131, 3386/131, granicą działek ewidencyjnych o nr 1026/136, 1028/136, 1031/136, 1033/136, 1035/136, linią przecinającą działkę 3330/132, 3390/131, granicą działki 1522/100, 1530/137, 1529/137
- od południa granicą działek ewidencyjnych o nr 1529/137, 1528/137, 1527/137, 1523/137, linią przecinającą działkę 3353/137, wschodnią granicą działki ewidencyjnej 3331/132, południową granicą działki ewidencyjnej o nr 792/136;

b) obszar „2-VI” obejmuje działki ewidencyjne o nr 5054/10, 5055/10;

c) obszar „3-VI” jest zawarty w granicy wyznaczonej:

- od północy ul. Nakielską;
- od wschodu granicą cieku;

- od zachodu granicą działki ewidencyjnej o nr 1069/9;
- od południa linią biegnącą równolegle do ul. Nakielskiej i przecinającą działki ewidencyjne o nr 2456/8, 5233/8, 2454/8, 2451/8, 2450/8, 5242/8, 2448/8;

d) obszar „4-VI” jest zawarty w granicy wyznaczonej:
- od północy ul. Miodową i F. Chopina;
- od wschodu granicą działek ewidencyjnych o nr 2381/2, 1261/2, 1263/2, 1268/2, 1273/2,
- od zachodu ul. Pogodną;

e) obszar „5-VI” jest zawarty w granicy wyznaczonej:
- od północy granicą działek ewidencyjnych o nr 2340/2, 2339/2, 2338/2, 2357/2, 2356/2, 2335/2;
- od wschodu granicą działek ewidencyjnych o nr 2186/2, 2365/2, 2412/2, 2366/2, 2402/2, 2403/2;
- od zachodu osią ul. Bytomskiej;
- od południa osią ul. Obwodnicy;

f) obszar „6-VI” obejmuje działki ewidencyjne o nr 1811/2, 1813/1;

g) obszar „7-VI” obejmuje działki ewidencyjne o nr 150/54, 262/64, 263/54, 151/54, 152/54, 199/54, 200/54, 201/54, 202/54, 203/54, 204/54, 205/54, 206/54;

h) obszar „8-VI” jest zawarty w granicy wyznaczonej:
- od południa granicą działki ewidencyjnej o nr 5395/132;
- od wschodu ul. Okrzei;
- od zachodu ul. Korczaka;
- od północy ul. Kościuszki;

i) obszar „9-VI” jest zawarty w granicy wyznaczonej:
- od południa ul. Kościuszki;
- od wschodu ul. Mickiewicza;
- od zachodu ul. Korczaka;
- od północy ul. Wojska Polskiego;

j) obszar „10-VI” obejmuje w całości działki ewidencyjne o nr 1331/98, 1447/101, 1448/101, 1204/101, 1195/101, 1444/101, 1445/101, 1446/101, 1442/101, 1443/101, 3250/98, 3249/98, fragment ul. Rozpłochowskiej oraz w części działkę ewidencyjna o nr 1343/101;

k) obszar „11-VI” jest zawarty w granicy wyznaczonej zgodnie z poniższym opisem z wyłączaniem obszaru „12-III”:
- od północy granicą działek ewidencyjnych o nr 2018/72, 1596/72, 2707/76;
- od wschodu granicą działek ewidencyjnych o nr 2706/76, 2708/76, 2190/78, 2002/78, 1998/149, 1951/127, 2392/127, 1961/127, 1995/127;
- od zachodu osią ul. Obwodnicy;
- od południa granicą działek ewidencyjnych o nr 2390/127, 2391/127, 2384/128, 2052/128, 2558/128, 2557/128, 2058/128, 2055/128;

l) obszar „12-VI” obejmuje działki ewidencyjne o nr 168/89, 90, 91, 92, 93, 94, 95;

m) obszar „13-VI” jest zawarty w granicy, z wyłączeniem obszarów od 7-III do 10-III, wyznaczonej:

- od północy ul. Sielanka;
- od wschodu granicą działek ewidencyjnych o nr 1782/155, 1817/162, 1786/158, 2588/158, 2589/158, 1813/166, 1758/81, 1864/81, 1783/82, 1796/83, 1801/83, 1804/83, 1399/83,
- od zachodu ul. Janasa;
- od południa granicą działek ewidencyjnych o nr 2618/84, 2617/84, 2616/84, 2615/84, 2614/84, 2948/83, 1785/83, linią biegnącą wzdłuż ul. Litewskiej w kierunku południowym oraz granicą działek ewidencyjnych o nr 137/77, 1344/73, 2878/51, 2217/73, 2636/51, 1339/51, 1334/46;

n) obszar „14-VI” obejmuje działki ewidencyjne o nr 2649/31, 2655/31, 2653/31, 2654/31, 2656/31, 2652/31, 2857/31, 2652/31;

o) obszar „15-VI” jest zawarty w granicy wyznaczonej:

- od południa ul. Zagórską;
- od wschodu granicą działek ewidencyjnych o nr 526/21, 524/21, 465/21;
- od zachodu granicą działek ewidencyjnych o nr 462/21, 460/21, 461/21, 431/21, 537/21;
- od północy granicą działki ewidencyjnej o nr 462/21 oraz linią stanowiącą przedłużenie granicy działki 462/21 w kierunku wschodnim;

p) obszar „16-VI” jest zawarty w granicy wyznaczonej:

- od południa granicą działek ewidencyjnych o nr 484/2, 488/2, linią biegnącą wzdłuż ulicy Armii Krajowej, granicą działek ewidencyjnych o nr 2181/3, 131/3, 132/55, granicą działek ewidencyjnych przy ul. Strzybnickiej o nr 474/3, 475/3, 476/3, 477/3, 478/3;
- od wschodu ul. Strzybnicką;
- od zachodu ul. Górną;
- od północy ulicą Górną i Strzybnicką;

r) obszar „17-VI” obejmuje część działki ewidencyjne o nr 3199/339;

s) obszar „18-VI” jest zawarty w granicy wyznaczonej:

- od południa granicą działki ewidencyjnej o nr 269/46 oraz linią przebiegającą przez działkę o nr 299/46 równolegle do ul. Grzybowej oraz przez działkę o nr 159/46 prostopadle do ul. Grzybowej;
- od zachodu granicą działki ewidencyjnej o nr 269/46;
- od północy granicą działki ewidencyjnej o nr 269/46, 272/38, 273/38, 290/38;

t) obszar „19-VI” jest zawarty w granicy wyznaczonej:

- od południa ul. Kościelną;
- od zachodu ul. Górną;
- od północy ul. M. Kuncewiczowej;
- od wschodu granicą działki ewidencyjnej o nr 127/3;

8) **obszary „VII”** - ochrony krajobrazu przyrodniczego, kulturowego i terenów leśnych o numerach: od „1-VII” do „14-VII”:

a) obszar „1-VII” obejmuje fragmenty działek ewidencyjnych o nr 532/34, 370/34, 371/34;

b) obszar „2-VII” obejmuje działkę ewidencyjną o nr 309/49;

c) obszar „3-VII” obejmuje działki ewidencyjne o nr 240/56, 203/56, 202/56, 207/56, 3144/56, 3145/56;

d) obszar „4-VII” jest zawarty w granicy wyznaczonej:

- od północy granicą działki ewidencyjnej o nr 224/69;
- od wschodu granicą działek ewidencyjnych o nr 222/69, 127/71, 70, 288, 768/306, 765/286, 381/278;
- od południa granicą działek ewidencyjnych o nr 381/278, 274, 273;
- od zachodu granicą działek ewidencyjnych o nr 273, 305, 64, 933/284, 223/69, 224/69;

e) obszar „5-VII” obejmuje fragmenty działek działki ewidencyjne o nr 57, 64, 2590/76;

f) obszar „6-VII” obejmuje fragmenty działek ewidencyjnych o nr 3166/211, 3165/211;

g) obszar „7-VII” obejmuje fragment działek ewidencyjnych o nr 731/220, 732/222, 1988/133;

h) obszar „8-VII” jest zawarty w granicy wyznaczonej:

- od południa granicą działek ewidencyjnych o nr 1660/309, 1597/23;
- od zachodu granicą działek ewidencyjnych o nr 1597/23, 1598/23, 148, 975/308, 141, 163, 162;
- od północy granicą działki ewidencyjnej o nr 160;
- od wschodu linią przecinającą działki o nr 2501/305, 3655/305, 3654/305, 3653/305; granicą działki ewidencyjnej o nr 2501/305, 514/142, 3667/304, 3671/304, 3677/304, 1657/309, 1660/309;

i) obszar „9-VII” jest zawarty w granicy wyznaczonej:

- od północy granicą działek ewidencyjnych o nr 3259/30, 32;
- od wschodu granicą działek ewidencyjnych o nr 191/51, 148, 992/144, 922/144, 921/144, 988/143, 987/142, 984/141, 140, 980/139, 981/139, 3418/138, 3417/138, 137, 136, 135, 332/28;
- od zachodu granicą działek ewidencyjnych o nr 663/23, 25, 662/26, 399/27, 940/53, 81/30, 82/30, 83/30, 84/30, 3259/30;
- od południa granicą administracyjną miasta Tarnowskie Góry;

j) obszar „10-VII” jest zawarty w granicy wyznaczonej:

- od południa granicą administracyjną miasta Tarnowskie Góry;
- od wschodu granicą administracyjną miasta Tarnowskie Góry;
- od zachodu granicą działki ewidencyjnej o nr 928/92, linią przecinającą działki ewidencyjne o nr 91, 928/92, 930/98, 686/99, 880/105, 939/106,1243/115, linią przecinającą działki ewidencyjne o nr 2870/115, 2872/115;
- od północy linią przecinającą działki ewidencyjne o nr 939/106, 1243/115, 2868/114, 2870/115, 2872/115, 856/121, 780/121, 398/140, 397/140, 3484/140, 3483/140, 654/149, 657/154, 658/159, 661/160, 642/165, 644/170, 646/177, 648/181, 584/188, 585/188, 650/189, 1746/190, biegnie po granicy działki 1782/197;

k) obszar „11-VII” jest zawarty w granicy wyznaczonej:

- od południa granicą administracyjną miasta Tarnowskie Góry;

- od wschodu granicą administracyjną miasta Tarnowskie Góry;
- od zachodu granicą administracyjną miasta Tarnowskie Góry;
- od północy granicą działek ewidencyjnych o nr 35/12, 80/14, 2971;

l) obszar „12-VII” jest zawarty w granicy wyznaczonej:

- od północy ulicą kard. S. Wyszyńskiego;
- od wschodu ulica Bałtycką;
- od zachodu linią przecinającą działki ewidencyjne o nr 162/3, 636/3, 166/7, granicą działek ewidencyjnych o nr 170/8, 194/10, linią przecinającą działkę ewidencyjną o nr 144/13;
- od południa granicą działek ewidencyjnych o nr 18, 99/20;

m) obszar „13-VII” jest zawarty w granicy wyznaczonej:

- od północy linią przecinającą działki ewidencyjne 12, 127/10, 116/3;
- od wschodu granicą działek ewidencyjnych o nr 2036/440, 82/13, 12;
- od zachodu linią przecinającą działki ewidencyjne o nr 129/11, 126/10, 82/13;
- od południa granicą działek ewidencyjnych o nr 82/13, 795/25, 2036/440;

n) obszar „14-VII” jest zawarty w granicy wyznaczonej:

- od północy granicą administracyjną miasta Tarnowskie Góry;
- od wschodu granicą administracyjną miasta Tarnowskie Góry;
- od zachodu granicą administracyjną miasta Tarnowskie Góry;
- od południa granicą terenu leśnego, granicą działek ewidencyjnych o nr 613/5, 580/5, 597/5, 879/83, 423/83, 424/83, 563/83, granicą terenu leśnego, linią przecinającą działki ewidencyjne o nr 687/5, 688/5, 87/2, granicą terenu leśnego, granicą działek ewidencyjnych o nr 904/35, 903/35, 672/35, 1014/35, 1010/38, 513/33, 807/30, 810/30, 1340/50, 644/53, 1799/72, 718/77, 524/114, 1038/114, 117, 1252/125, 1254/130, 1256/130, następnie granicą terenu leśnego, granicą działek ewidencyjnych o nr 40/4, 39/2, 56/4, linią przecinającą działki ewidencyjne o nr 202/39, 730/31, 435/36, granicą terenu leśnego, wzdłuż Potoku Pniowiec, granicą terenu leśnego, granicą działki ewidencyjnej 297, 182, 277, 181, 218/32, 117/53, 119/53, 120/54, 115/52, granicą terenu leśnego, granicą działki 182, 182/5, 1822/5, 1, granicą terenu leśnego, obszarem działek ewidencyjnych o nr 90/5, 91/8, 92/8, 137/8, 126/7, 2317/59, 147/10, 145/10, 3206/1, 12/3;

9) **obszary: „II/d”, „III/d”, VI/d** położone są w sąsiedztwie głównych ciągów komunikacyjnych; obejmują one pasy terenu o szerokości 50 m w obie strony licząc od osi ulic: Zagórskiej, Gliwickiej, Korola, Wyszyńskiego, Pyskowickiej i ul. Obwodnicy od skrzyżowania z ul. Zagórską do skrzyżowania z ul. Częstochowską. Obszary oznaczone są numerami: „1-II/d”, od „1-III/d” do „9-III/d”, od „1-VI/d” do „5-VI/d”;

10) **obszary: „III/s”, „IVa/s”, „IVb/s”, „V/s”, „VI/s”** obejmują tereny wokół głównych skrzyżowań ulic: Opolskiej, Zagórskiej i Obwodnicy, a także Wyszyńskiego i Obwodnicy, Gliwickiej i Obwodnicy, Nakielskiej i Obwodnicy oraz Bytomskiej, Korola i Obwodnicy; obszary ograniczone są obwodem części okręgu, o środku wyznaczonym w przecięciu osi krzyżujących się dróg; promień okręgu wynosi 60 m, przy czym na obszarach położonych przy skrzyżowaniu ulic: Bytomskiej, Korola i Obwodnicy promień wynosi 80 m. Obszary oznaczone są następującymi numerami: od „1-III/s” do „10-III/s”, od „1-IVa/s” do „4-IVa/s”, „1-IVb/s”, „2-IVb/s”, „1-V/s”, „1-VI/s”.

Rozdział 16.
Przepisy końcowe

§ 29. Wykonanie uchwały powierza się Burmistrzowi Miasta Tarnowskie Góry.

§ 30. Uchwała wchodzi w życie po upływie 30 dni od dnia ogłoszenia w Dzienniku Urzędowym Województwa Śląskiego.

Przewodniczący Rady
Miejskiej

Adrian Wolnik

Załącznik nr 1

do Uchwały Nr .....

Rady Miejskiej w Tarnowskich Górach

z dnia .....

UCHWAŁA OKREŚLAJĄCA ZASADY I WARUNKI SYTUOWANIA OBIEKTÓW MAŁEJ ARCHITEKTURY, TABLIC REKLAMOWYCH I URZĄDZEŃ REKLAMOWYCH ORAZ OGRODZEŃ, ICH GABARYTY, STANDARDY JAKOŚCIOWE ORAZ RODZAJE MATERIAŁÓW BUDOWLANYCH Z JAKICH MOGĄ BYĆ WYKONANE NA OBSZARZE GMINY TARNOWSKIE GÓRY

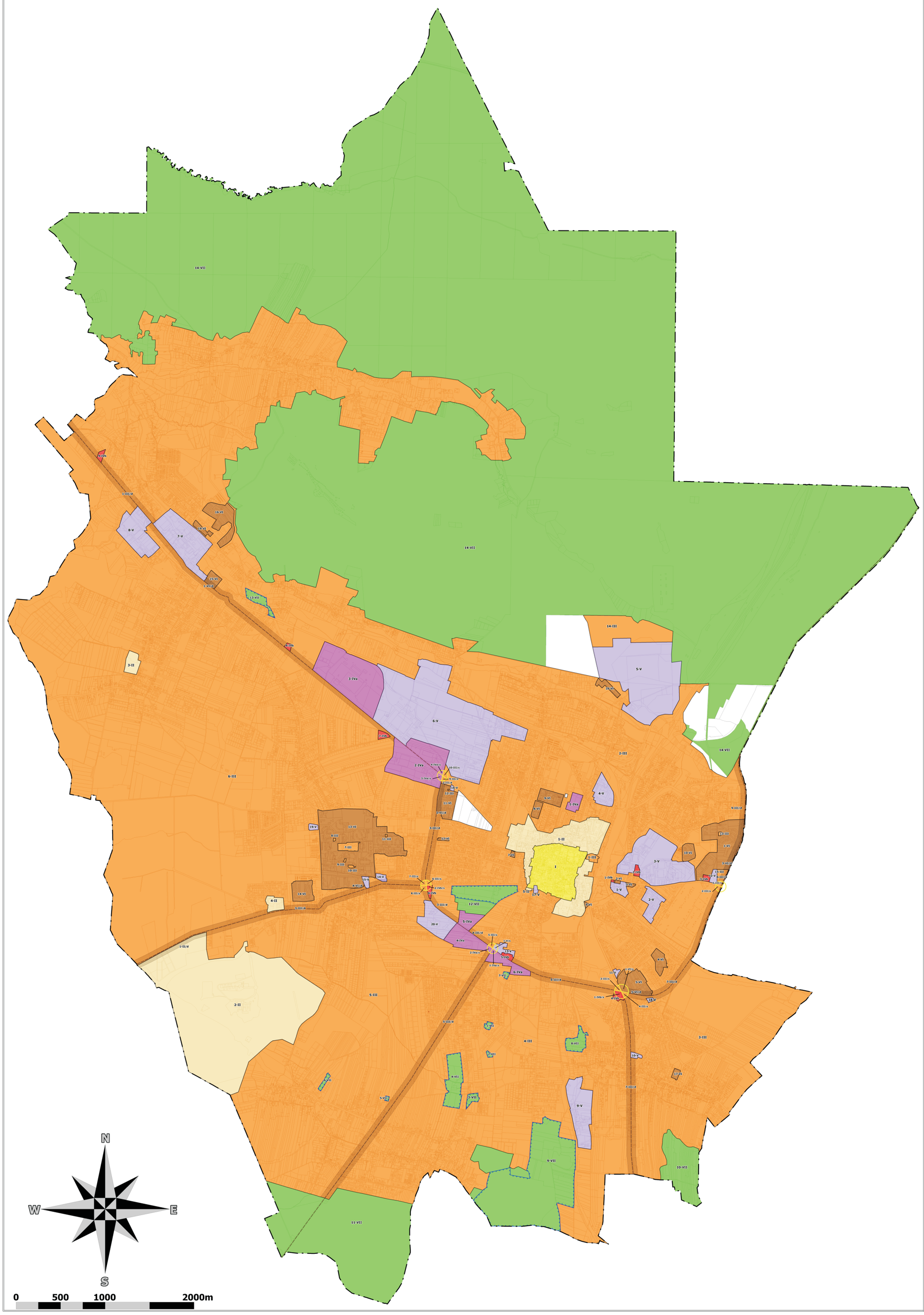

ZAŁĄCZNIK NR 1
DO UCHWAŁY NR .....
RADY MIEJSKIEJ W TARNOWSKICH GÓRACH
Z DNIA .....

LEGENDA

GRANICA ADMINISTRACYJNA MIASTA

PODZIAŁ MIASTA NA OBSZARY

OBSZAR I - OBEJMUJĄCY REJON CENTRUM MIASTA WPISANEGO DO REJESTRU ZABYTKÓW

OBSZARY II - OBEJMUJĄCE TERENY O WARTOŚCIACH KULTUROWYCH POŁOŻONE W ŚRÓDMIEŚCIU ORAZ W OBRĘBIE DZIELNIC POŁOŻONYCH POZA OBWODNICĄ MIASTA

OBSZARY III - OBEJMUJĄCE TERENY Z DOMINACJĄ ZABUDOWY MIESZKANIOWO-USŁUGOWEJ

OBSZARY IVa - OBEJMUJĄCE TERENY OBIEKTÓW HANDLOWYCH O POWIERZCHNI SPRZEDAŻY POWYŻEJ 2000 M.KW.

OBSZARY IVb - OBEJMUJĄCE TERENY STACJI PALIW

OBSZARY V - OBEJMUJĄCE TERENY Z DOMINACJĄ ZABUDOWY PRODUKCYJNO - USŁUGOWEJ

OBSZARY VI - OBEJMUJĄCE TERENY Z DOMINACJĄ ZABUDOWY MIESZKANIOWEJ WIELORODZINNEJ

OBSZARY VII - OCHRONY KRAJOBRAZU PRZYRODNICZEGO, KULTUROWEGO I TERENÓW LEŚNYCH

OBSZARY W SĄSIEDZTWIE GŁÓWNYCH CIĄGÓW KOMUNIKACYJNCYH

OBSZARY II/d

OBSZARY III/d

OBSZARY VI/d

OBSZARY W SĄSIEDZTWIE GŁÓWNYCH SKRZYŻOWAŃ

OBSZARY III/s

OBSZARY IVa/s

OBSZARY IVb/s

OBSZAR V/s

OBSZAR VI/s

OZNACZENIA ELEMENTÓW INFORMACYJNYCH

OSIE GŁÓWNYCH CIĄGÓW KOMUNIKACYJNYCH

TERENY ZAMKNIĘTE WOJSKOWE

GRANICE TERENÓW O WARTOŚCIACH KULTUROWYCH WPISANYCH NA LISTĘ ŚWIATOWEGO DZIEDZICTWA UNESCO

SKALA 1: 10 000

Załącznik nr 2

do Uchwały Nr .....

Rady Miejskiej w Tarnowskich Górach

z dnia .....

Rozstrzygnięcie Rady Miejskiej w Tarnowskich Górach, w sprawie rozpatrzenia nieuwzględnionych uwag zgłoszonych do projektu uchwały

Uwagi wniesione do projektu uchwały wyłożonej do publicznego wglądu w dniach od 16.01.2019 r. do 13.02.2019 r.

Lp.	Data wpływ uwagi	Składający uwagę	Treść uwagi	Rozstrzygnięcie Rady Gminy		Uzasadnienie
				uwaga uwzględniona	uwaga nie-uwzględniona	
1	*2*	*3*	*4*	*7*	*8*	*9*
1	26.02. 2019 r.	Osoba prawna	1. Proponuje się sytuowania na ścianie bocznej budynków tablic i urządzeń reklamowych, których powierzchnia nie przekroczy 40% powierzchni ściany. 2. Proponuje się zmianę zapisu w zakresie tablic wolno stojących w obszarze „III" na sztywne tablice wolno stojące o maksymalnej powierzchni 18 m^2 umieszczone na jednej lub dwóch nogach 3. Proponuje się, aby ulice Opatowicka, Litewska, Sielanka oraz Jana Pawła II zostały potraktowane jako główne ciągi komunikacyjne. 4. Postuluje się rozszerzenie strefy „14-V" w kierunku północnym o działki nr 2255/89, 2252/89, 1715/89, 2253/89. 5. Wskazuje się na brak regulacji prawnych dotyczących legalnych i nielegalnych tablic reklamowych		-	1. Na ścianie bocznej budynków dopuszcza się sytuowanie tablic i urządzeń reklamowcy o powierzchni ekspozycji nie przekraczającej 30 % powierzchni ściany. Ekspozycja reklamy obejmująca 40 % powierzchni ściany bocznej w zbyt dużym stopniu przesłania elewację budynku. 2. W obrębie obszarów „III" dopuszcza się sytuowanie prostokątnych sztywnych tablic o maksymalnym polu powierzchni służącym ekspozycji reklamy – 6 m^2. Reklamy o powierzchni 18 m^2 są dopuszczone w sąsiedztwie głównych ciągów komunikacyjnych (obszary „III/d"). Konstrukcje służące zamocowaniu reklam ze względu na ich różne formy nie zostały w uchwale doprecyzowane. 3. Wymienione ulice są ulicami lokalnymi, dlatego też nie zakwalifikowano ich do głównych ciągów komunikacyjnych, w sąsiedztwie których w tekście uchwały wprowadzono dodatkowe możliwości w zakresie sytuowania prostokątnych sztywnych tablic wolno stojących. 4. Ze względu na charakter zabudowy w obrębie wymienionych działek (przeważającą powierzchnię stanowią garaże zbiorowe) nie zachodzą

						przesłanki do rozszerzenia strefy „14-V”, która obejmuje tereny z dominacją zabudowy produkcyjno-usługowej. 5. Ustalenia dotyczące nielegalnego sytuowania tablic reklamowych nie są przedmiotem niniejszej uchwały. Niezależnie od powyższego sytuowanie tablic i urządzeń reklamowych wymaga uwzględnienia obowiązujących aktów prawnych w tym ustawy z dnia 7 lipca 1994 r. Prawo budowlane.
2		Osoba prawna	1. Postuluje się o uproszczenie języka uchwały. 2. Postuluje się o możliwość sytuowania banerów reklamowych i siatek reklamowych na elewacjach, które nie zostały jeszcze odrestaurowane. 3. Postuluje się wprowadzenie zapisu w tekście uchwały, aby grafika za każdym razem była akceptowana przez plastyka miejskiego, co może wykluczyć szpecące grafiki w mieście. 4. Postuluje się o wpisanie do tekstu uchwały standardowych wymiarów tablic i urządzeń reklamowych tj. 12 m^2, 18m^2 zarówno wolno stojących jak i sytuowanych na ścianach budynków. 5. Postuluje się o usunięcie zapisu dotyczącego zakazu realizacji murali reklamowych. 6. Proponuje się zmianę okresu dostosowania dla tablic z 24 na 60 miesięcy.		-	1. Uchwała zwiera precyzyjne ustalenia dotyczące reklam, ich rodzajów oraz możliwości stosowania w obrębie siedmiu podstawowych obszarów miasta, uwzgledniających charakter istniejącej zabudowy oraz użytkowania terenów. Dodatkowo ustalenia dotyczą pasów terenów wzdłuż głównych ciągów komunikacyjnych oraz głównych skrzyżowań. Regulacje zapisane w uchwale zawierają zarówno wspólne ustalenia dla wszystkich obszarów jak i dla poszczególnych trenów, w obrębie których dodatkowo wprowadzono podział na szyldy oraz tablice reklamowe i urządzenia reklamowe niestanowiące szyldów. Odwołanie się do wspólnych ustaleń w tekście uchwały umożliwia skrócenie jej zapisu. 2. Sytuowanie banerów reklamowych i siatek reklamowych zostało ograniczone ze względu na ich nieestetyczny wygląd. Zgodnie z tekstem uchwały dopuszcza się sytuowanie banerów i siatek reklamowych w trakcie imprez plenerowych oraz dodatkowo w obrębie obszarów „IVa” i „IVb” przy czym w obrębie ww. obszarów banery i siatki muszą być rozpięte na sztywnej ramie. 3. Uzależnianie realizacji zapisów uchwały od dodatkowych wymogów wykracza poza jej zakres, który został sprecyzowany w ustawie z dnia 27 marca 2003 r. o planowaniu i zagospodarowaniu przestrzennym. 4. Wielkość tablic i urządzeń reklamowych jest uzależniona od obszarów, w obrębie których są sytuowane. Najbardziej restrykcyjne zapisy dotyczą obszarów I i II, objętych ochroną konserwatorską oraz budynków zabytkowych w obrębie pozostałych obszarów. Zapisy dla ww. terenów i obiektów są zgodne z wymogami Wojewódzkiego Konserwatora Zabytków. 5. W tekście uchwały wprowadzono zakaz realizacji murali reklamowych ze względu na brak możliwości zachowania właściwych standardów jakościowych i estetycznych murali. Zakres uchwały nie obejmuje realizacji murali pełniących wyłącznie funkcje dekoracyjne. 6. Proponowany pięcioletni okres dostosowania tablic i urządzeń reklamowych do określonych zasad i warunków określonych w uchwale jest okresem zbyt odległym. Intencją uchwały jest uzyskanie ładu przestrzennego w możliwie optymalnym czasie.
3	26.02. 2019 r.	Osoba fizyczna	1. W uchwale należy określić do jakich tablic i elementów informacyjnych nie znajduje ona zastosowania.		-	1. Definicja „reklamy”, „szyldu”, a także „tablicy reklamowej” i „urządzenia reklamowego” została sprecyzowana w ustawie z dnia 27 marca 2003 r.

			2. Należy określić minimalne odległości od obiektów infrastruktury drogowej. 3. § 4 uchwały należy uzupełnić o definicję terenów zielonych takich jak lasy, doliny rzeczne obszary cenne przyrodniczo i krajobrazowo w tym zespoły przyrodniczo-krajobrazowe, rezerwaty przyrody, użytki ekologiczne, a także zwarte urządzone kompleksy zieleni wysokiej i niskiej występujące w formie parków i zieleńców bądź wydzielić dodatkowy obszar jako tereny parków, skwerów i zieleńców. 4. W treści uchwały można określić zasady umieszczania reklam i plakatów na miejskich słupach ogłoszeniowych i słupach TCK poprzez odesłanie do regulaminu zarządcy urządzenia reklamowego. 5. Należy wprowadzić regulacje dotyczące reklamy okolicznościowej. 6. W treści uchwały należy zwrócić uwagę na elementy architektury które są stałym elementem przestrzeni miejskiej i powinny być szczególnie chronione np.: napis „Elegancja". Należy w treści uchwały wprowadzić napisy nakazujące konserwację tego typu elementów i zakazujące ich dewastacji. Dotyczy to również takich elementów jak napis „Sedlaczek", cukiernia „Danusia". 7. Należy odnieść się w treści uchwały do urządzeń reklamowych wydających dźwięki, a także ekspozycji reklamy w formie dźwiękowej i określić zasady takiej ekspozycji poprzez określenie częstotliwości odtwarzania dzięków, poziomu hałasu. 8. Należy uwzględnić w uchwale istnienie urządzeń reklamowych emitujących światło i umożliwiających bieżącą zmianę informacji wizualnej poprzez określenie jasności, jaskrawości emitowanego światła oraz sposobu emisji treści reklamowych biorąc pod uwagę przepisy prawa budowlanego, o drogach publicznych, w szczególności bezpieczeństwo w ruchu drogowym lub wprost odsyłając do tych aktów prawnych. 9. W uchwale należy uwzględnić możliwość wykonywania i eksponowania murali reklamowych i artystycznych. 10. W uchwale konieczne jest określenie przepuszczalności świetlnej materiałów, z których wykonane będą reklamy w taki sposób, aby umożliwić odpowiedni dostęp światła do pomieszczeń zakrytych przez reklamę na rusztowaniu.			o planowaniu i zagospodarowaniu przestrzennym. Wszelkie dodatkowe interpretacje ww. pojęć wykraczają poza zakres ustawy. 2. Odległości związane z sytuowaniem tablic i urządzeń reklamowych od dróg określają przepisy ustawy z dnia 21 marca 1985 r. o drogach publicznych. 3. W tekście i grafice uchwały już wydzielono obszary ochrony krajobrazu przyrodniczego, kulturowego i terenów leśnych (oznaczone nr „VII"). Zawierają one między innymi tereny objęte formami ochrony przyrody, a także wpisane na listę światowego dziedzictwa UNESCO. Na obszarach tych występują zaostrzone wymogi w zakresie sytuowania tablic i urządzeń reklamowych. Wprowadzanie nowych definicji lub wyznaczanie nowych obszarów nie ma uzasadniania. Należy również zwrócić uwagę, iż niniejsza uchwała została pozytywnie zaopiniowana przez Regionalnego Dyrektora Ochrony Środowiska. 4. Przepisy zawarte w uchwale powinny być określone jednoznacznie i nie powinny zawierać odesłania do regulaminów, mogących ulec zmianie. Ze względu na szczegółowość zapisów w uchwale nie uwzględniono kwestii sytuowania reklam na słupach ogłoszeniowych. 5. Ograniczenie czasowe sytuowania tablic i urządzeń reklamowcy podczas imprez plenerowych zawarto w § 6. Nie wprowadzono natomiast dodatkowych regulacji ze względu na różnorodność imprez oraz związanych z nimi wymogów reklamowych. Niezależnie od powyższego sytuowanie tablic i urządzeń reklamowych w centrum miasta oraz innych rejonach wpisanych do rejestru zabytków podlega uzgodnieniu z właściwym konserwatorem zabytków na etapie realizacji inwestycji. 6. Wymienione tablice i urządzenia reklamowe znajdują się w obszarze „I", wpisanym do rejestru zabytków, w obrębie którego wszelkie zasady sytuowania reklam zostały uzgodnione z Wojewódzki, Konserwatorem Zabytków. Wszelkie tablice i urządzenia reklamowe związane są z prowadzoną działalnością i ulegają zmianie w przypadku zmiany profilu działalności, dlatego też ochrona konkretnych reklam nie ma uzasadnienia. Uchwała zwiera zbiór zasad i warunków sytuowania reklam, obowiązujących dla wszystkich tablic i urządzeń w obrębie poszczególnych obszarów. Niezależnie od powyższego w § 5 ust. 6 zawarto standardy jakościowe sytuowania tablic i urządzeń reklamowych. 7. W ustawie z dnia 27 marca 2003 r. o planowaniu i zagospodarowaniu przestrzennym wprowadzono definicje pojęć takich jak: „reklama", „tablica reklamowa", „urządzenie reklamowe". Wprowadzenie ustaleń dotyczących reklamy obejmującej efekty dźwiękowe wykracza poza zakres ustawy. 8. W treści uchwały przewidziano możliwość sytuowania urządzeń reklamowych o elektronicznej lub cyfrowej powierzchni. Natomiast

			11. W obszarze centrum należy dopuścić umieszczanie tablic reklamowych i szyldów również obok wejścia do budynku. Należy dopuścić stosowanie kolorów i form dostosowanych do rodzaju i charakteru działalności lub przedmiotu tej działalności przy zastosowaniu odpowiednich proporcji i umiaru, a także zachowania względów estetycznych. Należy zwiększyć pole powierzchni szyldu indywidualnego do 0,5 m^2. 12. Uchwała powinna uwzględniać sposób umieszczania szyldów i tablic na budynkach administracji publicznej poprzez odesłanie do Rozporządzenia Rady Ministrów w sprawie tablic i pieczęci urzędowych. 13. Z definicji imprez plenerowych należy usunąć imprezy religijne, ponieważ stosowanie ustawy w tym przypadku jest wyłączone zgodnie z art. 37 c ust. 2, przy czym organizacja kiermaszy lub targowisk nie wchodzi w zakres uroczystości religijnych i w takim zakresie należałoby ją stosować. 14. W uchwale należy zakazać umieszczania na całym obszarze miasta banerów i tablic reklamowych na ogrodzeniach na nieruchomościach, na których nie jest prowadzona reklamowa działalność gospodarcza a także na budynkach użyteczności publicznej. 15. W treści uchwały konieczne jest stosowanie jednolitej nomenklatury zgodnie z wymogami ustawy o planowaniu i zagospodarowaniu przestrzennym np. w treści uchwały występują pojęcia dotyczące określenia nieruchomości, które nie występują w ustawie – pojęcie działki ewidencyjnej. 16. Należy dopuścić sytuowanie ogrodzeń jedynie w liniach rozgraniczających nieruchomości zabudowanej budynkami jednorodzinnymi, w linii pierzei historycznych granic działek lub w granicach działek ewidencyjnych z dopuszczeniem odsunięcia w przypadku zachowania odległości od sieci infrastruktury technicznej, odległości wynikających przepisów odrębnych lub w przypadku zachowania zieleni wysokiej powyżej 10 lat będącej w co najmniej dostatecznym stanie zdrowotnym, której przesadzenie mogłoby skutkować jej zniszczeniem, 17. Należy zakazać grodzenia otwartych terenów zieleni w szczególności lasów, rezerwatów przyrody, pól,			określenie jasności, jaskrawości emitowanego światła oraz sposobu emisji reklamy wykracza poza zakres uchwały. Niezależnie od powyższego realizacja reklam musi uwzględniać obowiązujące przepisy prawa w tym względzie bez konieczności powoływania się na nie. 9. W tekście uchwały wprowadzono zakaz realizacji murali reklamowych ze względu na brak możliwości zachowania właściwych standardów jakościowych i estetycznych murali. Zakres uchwały nie obejmuje realizacji murali pełniących wyłącznie funkcje dekoracyjne. 10. Wymóg zapewnienia dostępu światła do pomieszczeń przeznaczonych na pobyt ludzi reguluje art. 57 rozporządzenia w sprawie warunków technicznych jakim powinny odpowiadać budynki i ich usytuowanie, w myśl którego: „1. Pomieszczenie przeznaczone na pobyt ludzi powinno mieć zapewnione oświetlenie dzienne, dostosowane do jego przeznaczenia, kształtu i wielkości, z uwzględnieniem warunków określonych w § 13 oraz w ogólnych przepisach bezpieczeństwa i higieny pracy. 2. W pomieszczeniu przeznaczonym na pobyt ludzi stosunek powierzchni okien, liczonej w świetle ościeżnic, do powierzchni podłogi powinien wynosić co najmniej 1:8, natomiast w innym pomieszczeniu, w którym oświetlenie dzienne jest wymagane ze względów na przeznaczenie - co najmniej 1:12”. 11. Obszar „I” zwiera restrykcyjne wymogi sytuowania tablic i urządzeń reklamowych ze względu na wpis do rejestru zabytków. Wszelkie zasady sytuowania reklam w obszarze „I” oraz ich gabaryty zostały uzgodnione z Wojewódzkim Konserwatorem Zabytków. 12. Przepisy rozporządzeń obowiązują niezależnie od powołania się na nie w akcie prawa miejscowego, dlatego też nie zachodzi konieczność stosowania niniejszego powołania. 13. Zgodnie z treścią art. 37 c pkt 2 ustawy z dnia 27 marca 2003 r. o planowaniu i zagospodarowaniu przestrzennym przepisów dotyczących reklam nie stosuje się do upowszechniania informacji wyłącznie: „o charakterze religijnym, związanym z działalnością kościołów lub innych związków wyznaniowych, jeżeli tablica reklamowa lub urządzenie reklamowe sytuowane są w granicach terenów użytkowanych jako miejsca kultu i działalności religijnej oraz cmentarzy”. Ze względu na fakt, iż uroczystości religijne mogą odbywać się poza granicami terenów użytkowanych jako miejsce kultu i działalności religijnej oraz stosowane tablice w trakcie imprez mogą zawierać treści inne niż religijne pozostawienie zapisu dotyczącego uroczystości religijnych w definicji imprez plenerowych jest zasadne. 14. Sytuowanie banerów reklamowych i siatek reklamowych zostało ograniczone ze względu na ich nieestetyczny wygląd. Zgodnie z tekstem uchwały dopuszcza się jedynie sytuowanie banerów i siatek reklamowych

			nieużytków zielonych, dolin rzecznych obszarów cennych przyrodniczo i krajobrazowo itp. 18. Konieczne jest określenie w uchwale przepisów karnych zmierzających do penalizacji określonych zachowań oraz należy określić sposób obliczenia kary pieniężnej zgodnie z art. 37 d ustawy o planowaniu i zagospodarowaniu przestrzennym			w trakcie imprez plenerowych oraz dodatkowo w obrębie obszarów „IVa" i „IVb", przy czym w obrębie ww. obszarów banery i siatki muszą być rozpięte na sztywnej ramie. 15. Zgodnie z wymogami ustawy o planowaniu i zagospodarowaniu przestrzennym w uchwale określono liczbę szyldów, które mogą być umieszczone na danej nieruchomości przez podmiot prowadzący na niej działalność. Natomiast dla wolno stojących tablic i urządzeń reklamowych niestanowiących szyldów w obszarach: „III" i „II" oraz „II/d", „III/d", „VI/d" wprowadzono ograniczenie ich ilości w odniesieniu do działki ewidencyjnej. Ww. zapis nie stanowi obligatoryjnego wymogu określonego w ustawie, natomiast pozwala on jednoznacznie określić miejsce sytuowania reklamy. Definicja działki ewidencyjnej została określona w rozporządzeniu z dnia 29 marca 2001 r. w sprawie ewidencji gruntów i budynków (t.j. Dz.U. z 2019 r. poz. 393). 16. Uchwała zawiera szereg ustaleń dotyczących ogrodzeń w tym: kolorystyki, materiałów, z których powinny być wykonane, natomiast precyzyjne określenie sytuowania ogrodzeń, zważywszy na obszar opracowania oraz możliwość wystąpienia dodatkowych nieprzewidzianych w uwadze uwarunkowań (np. terenowych) nie ma uzasadnienia. 17. W obrębie lasów prowadzona jest gospodarka leśna z uwzględnieniem planu urządzenia lasu, wymagająca w niektórych sytuacja zastosowania ogrodzeń. Również w obrębie obszarów cennych krajobrazowo (np.: Park w Reptach, Park Miejski) występują funkcje wymagające wprowadzenia ogrodzeń bądź też ogrodzenia historyczne. Na pozostałych obszarach również nie występuje potrzeba regulacji przedmiotowego zagadnienia. 18. Określenie przepisów karnych oraz określenie sposobu obliczenia kary pieniężnej wykracza poza zakres przedmiotowej uchwały.
4.	22.02. 2019 r.	Osoba prawna	1. Wnosi się o potwierdzenie, że uchwała nie zawiera ograniczeń dotyczących umieszczania i gabarytów wolno stojących tablic reklamowych będących szyldami, a usytuowanych w obszarze „ IVa", 2. Wnosi się o zmianę zapisów uchwały w obszarze „IVa" w taki sposób, aby wymóg zachowania proporcji 2:1 między krawędzią poziomą i pionową tablicy reklamowej dotyczył tablicy o polu powierzchni większym lub równym 15 m^2		-	1. W § 17 uchwały zawarte ograniczenia dotyczące wolno stojących tablic i urządzeń reklamowych w obrębie obszarów „ IVa". 2. W § 17 pkt 2 lit. g uchwały wprowadzono zapis, by tablice wolno stojące o polu powierzchni większym lub równym 12 m^2 były realizowane jako tablice prostokątne, w taki sposób, by pozioma krawędź tablicy była minimum 1,3 razy dłuższa od krawędzi pionowej. Proporcje te są stosowane w typowych tablicach reklamowych.
5.	25.02. 2019 r.	Osoba prawna	Wnosi się o uwzględnienie wysokości pylonu reklamowego od 5 do 55 m		-	W uchwale przyjęto odmienne nazewnictwo tablic i urządzeń reklamowych w stosunku do nazw określonych w uwadze. Opisany pylon zgodnie z treścią uchwały jest określony jako totem, przy czym

						maksymalna jego wysokość może wynosić 23 m (a nie 55 m), co jest zgodne z istniejącym stanem zagospodarowania.
Uwagi wniesione do projektu uchwały wyłożonej do publicznego wglądu w dniach od 22.10.2019 r. do 21.11.2019 r.						
1.	08.11. 2019 r.	Osoba prawna	Wnosi się o uwzględnienie wysokości pylonu reklamowego od 5 do 55 m		-	W uchwale przyjęto odmienne nazewnictwo tablic i urządzeń reklamowych w stosunku do nazw określonych w uwadze. Opisany pylon zgodnie z treścią uchwały jest określony jako totem, przy czym maksymalna jego wysokość może wynosić 23 m (a nie 55 m), co jest zgodne z istniejącym stanem zagospodarowania.

Załącznik nr 3

do Uchwały Nr .....

Rady Miejskiej w Tarnowskich Górach

z dnia .....

WYKAZ OBIEKTÓW UJĘTYCH W GMINNEJ EWIDENCJI ZABYTKÓW, OBEJMUJĄCYCH BUDYNKI I OBIEKTY MAŁEJ ARCHITEKTURY, DLA KTÓRYCH OBOWIĄZUJĄ SZCZEGÓLNE ZASADY SYTUOWANIA TABLIC REKLAMOWYCH I URZĄDZEŃ REKLAMOWYCH

Nr porządkowy	ulica	Nr domu	dzielnica	obiekt	funkcja	wiek	Wpis do rejestru
1.	1 Maja	6	Lasowice	bud. mieszk.	mieszkalny	koniec XIX w.	
2.	1 Maja	13	Lasowice	kamienica	mieszkalny	koniec XIX w.	
3.	1 Maja	15	Lasowice	kamienica	mieszkalny	koniec XIX / pocz. XX w.	
4.	1 Maja	19	Lasowice	bud. mieszk. wielorodz.	mieszkalny	pocz. XX w.	
5.	1 Maja	16	Lasowice	kamienica	mieszkalny	koniec XIX / pocz. XX w.	
6.	11 Listopada	2	Strzybnica	bud. mieszkalny	mieszkalny	ok. 1910	
7.	22 Stycznia	1	Sowice	bud. mieszk.	mieszkalny	ok. 1900	
8.	3 Maja	12	Lasowice	bud. mieszkalny	mieszkalny	ok. 1928	
9.	3 Maja	14	Lasowice	bud. mieszkalny	mieszkalny	ok. 1928	
10.	Boczna	5	Sowice	bud. mieszkalny	mieszkalny	koniec XIX w.	
11.	Boczna	6	Sowice	bud. mieszk. wielorodz.	mieszkalny	pocz. XX w.	
12.	Boczna	7	Sowice	bud. mieszkalny	mieszkalny	koniec XIX w.	
13.	Bohaterów M. Cassino	1	Śródm.-Centrum	bud. mieszkalny	mieszkalny	1912	
14.	Bohaterów M. Cassino	2	Śródm.-Centrum	kamienica	mieszkalny	1913	
15.	Bohaterów M. Cassino	4	Śródm.-Centrum	kamienica	mieszkalny	1913	
16.	Bondkowskiego	1	Śródm.-Centrum	kamienica	mieszkalny wielorodz.	1902, 1926	
17.	Bondkowskiego	2	Śródm.-Centrum	d. szkoła ewangelicka (druga siedziba)	usługowy (Cech Rzemiosł Różnych)	1854, przebud. 1932-33	
18.	Broniewskiego	1	Lasowice	bud. mieszk.	mieszkalny	pocz. XX w.	
19.	Broniewskiego	6	Lasowice	bud. mieszk. wielorodz.	mieszkalny	pocz. XX w.	
20.	Broniewskiego	9,11	Lasowice	bud. mieszkalny bliźniaczy	mieszkalny	ok. 1930	
21.	Broniewskiego	10	Lasowice	bud. mieszk., stodoła	nieużytkowany	pocz. XX w., 1930	
22.	Broniewskiego	12	Lasowice	kamienica	mieszkalny	pocz. XX w.	
23.	Bytomska	1	Śródm.-Centrum	kamienica	mieszkalno-usługowy	1905	
24.	Bytomska	2	Śródm.-Centrum	bud. mieszkalny w typie chaty	mieszkalny	pocz. XIX w., 1907 (szczyt)	
25.	Bytomska	4	Śródm.-Centrum	willa miejska	usługowy	1906	
26.	Bytomska	6, 6a, 6b	Śródm.-Centrum	d. siedziba Spółki Brackiej	bank, KP Policji	I poł. XIX w., 1901, 1909-13	
27.	Bytomska	8	Śródm.-Centrum	willa miejska	NZOZ, KP Policji	1901	
28.	Bytomska	9	Śródm.-Centrum	kamienica	mieszkalno-usługowy	ok. 1880	
29.	Bytomska	10	Śródm.-Centrum	willa miejska	mieszkalny wielorodz.	1897, 1907	

30.	Bytomska	11	Śródm.-Centrum	willa miejska	mieszkalny wielorodz.	1894	
31.	Bytomska	12	Śródm.-Centrum	willa miejska	mieszkalny wielorodz.	1895	
32.	Bytomska	13	Śródm.-Centrum	kamienica	mieszkalno-usługowy	ok. 1880	
33.	Bytomska	14	Śródm.-Centrum	kamienica	mieszkalno-usługowy	1908	
34.	Bytomska	15	Śródm.-Centrum	willa miejska	siedziba M.O.P.S.	1909	
35.	Bytomska	16	Osada Jana	willa miejska	mieszkalny	kon. XIX w.	
36.	Bytomska	16a	Osada Jana	bud. mieszkalny	mieszkalny	1936	
37.	Bytomska	17	Śródm.-Centrum	willa miejska	mieszkalno-usługowy	1913	
38.	Bytomska	22	Osada Jana	d. szpital odwykowy i kościół	Kościół i szpital o.o. Kamilianów	1906-07	
39.	Bytomska	22	Osada Jana	krzyż misyjny przy kościele	†	1950	
40.	Bytomska	22	Osada Jana	krzyż kamienny na cmentarzyku	†	poł. XX w.	
41.	Bytomska	22	Osada Jana	grota maryjna, figury	⌂	ok. 1910	
42.	Bytomska	22	Osada Jana	krzyż drewniany przy kościele	†	XX w.	
43.	Bytomska	22	Osada Jana	krzyż drewniany „na Galenbergu”	†	XX w.	
44.	Cebuli	2	Śródm.-Centrum	kamienica	mieszkalny wielorodz.	pocz. XX w.	
45.	Cebuli	13	Śródm.-Centrum	bud. mieszk. wielorodz. (6 mieszkań)	mieszkalny	1937	
46.	Cebuli	15	Śródm.-Centrum	willa miejska	mieszkalny	ok. 1936	
47.	Cmentarna		Lasowice	krzyż na cmentarzu	†	II poł. XX w.	
48.	Czarnohucka	5	Sowice	kamienica	mieszkalny	ok. 1910	
49.	Czarnohucka	7	Sowice	bud. mieszk.	mieszkalny	ok. 1920	
50.	Czarnohucka	18	Sowice	bud. mieszk.	mieszkalny	ok. 1920	
51.	Czarnohucka	23	Sowice	krzyż przydrożny	†	1893	
52.	Częstochowska	12	Śródm.-Centrum	bud. mieszk. wielorodz, (kolejowy)	mieszkalny	1906	
53.	Częstochowska	24	Lasowice	zespół oczyszczalni ścieków, budynek mieszk.-administr.	w trakcie wyburzania	1929	
54.	Częstochowska	28	Lasowice	kamienica	mieszkalny	ok. 1895	
55.	Częstochowska	36	Lasowice	bud. mieszk. wielorodz.	mieszkalny	ok. 1930	
56.	Częstochowska	44	Lasowice	bud. mieszk.	mieszkalny	1936	
57.	Częstochowska	46	Lasowice	bud. mieszk.	mieszkalny	ok. 1930	
58.	Częstochowska	54	Lasowice	bud. mieszk. wielorodz.	mieszkalny	ok. 1925	
59.	Częstochowska	60	Lasowice	krzyż przydrożny	†	1936	
60.	Częstochowska (rejon)		Śródm.-Centrum	zespół stacji kolejowej Tarn. Góry	stacja kolejowa PKP	od 1857	
61.	Długa	1	Repty Śl.	krzyż przydrożny	†	1871	
62.	Długa	97	Repty Śl.	bud. mieszk. wielorodz.	mieszkalny	I ćw. XX w.	
63.	Długa / Staszica		Repty Śl.	krzyż przydrożny	†	pocz. XX w.	

64.	Dolna	1	Śródm.-Centrum	d. magazyn (zachodnia część posesji)	usługowy	II poł. XIX w.	
65.	droga wojew. 908		Lasowice	krzyż przydrożny	†	II poł. XX w.	
66.	Edukacji Narodowej	6	Pniowiec	krzyż przydrożny	†	I poł. XX w.	
67.	Fabryczna (rejon)		Sowice	zespół 2 lokomotywowni, 2 wieże ciśnień, lokomotywa	budynki stacyjne PKP	1886-1914	
68.	Gliwicka	1	Śródm.-Centrum	kamienica	usługowy	XVI-XVII w.	A/616/66 z 15.04.66
69.	Gliwicka	2	Śródm.-Centrum	d. szkoła ewangelicka	siedziba S.M.Z.T.	przed 1754	A/617/66 z 15.04.66
70.	Gliwicka	3	Śródm.-Centrum	kamienica	usługowy	XVI, XVII w	A/618/66 z 15.04.66
71.	Gliwicka	4	Śródm.-Centrum	kamienica	usługowy	XVI w.	A/619/66 z 15.04.66
72.	Gliwicka	5	Śródm.-Centrum	kamienica	mieszkalno-usługowy	1550-1582, XIX w.	A/620/66 z 15.04.66
73.	Gliwicka	6	Śródm.-Centrum	d. pierwszy urz. górn.-admin., kamienica	mieszkalno-usługowy	I poł. XVI, XIX i XX w.	A/621/66 z 15.04.66
74.	Gliwicka	7	Śródm.-Centrum	kamienica	mieszkalny	XVII w., XIX w.	
75.	Gliwicka	8	Śródm.-Centrum	kamienica	mieszkalno-usługowy	II poł. XIX w.	
76.	Gliwicka	10	Śródm.-Centrum	kamienica	mieszkalno-usługowy	XVIII w, 1883-88, 1905	
77.	Gliwicka	12	Śródm.-Centrum	kościół katolicki p.w. Piotra i Pawła	kościół	1531, 1545, 1563, 1848-51	A/611/66 z 15.04.66
78.	Gliwicka	12	Śródm.-Centrum	krzyż drewniany na ścianie kościoła	†	XX w.	
79.	Gliwicka	12	Śródm.-Centrum	krzyż misyjny przy kościele	†	1966	
80.	Gliwicka	12	Śródm.-Centrum	krzyż kamienny na postumencie	†	1859	
81.	Gliwicka	13	Śródm.-Centrum	kamienica	mieszkalno-usługowy	1924	
82.	Gliwicka	14	Śródm.-Centrum	dom parafialny	dom parafialny (plebania)	1873	
83.	Gliwicka	14	Śródm.-Centrum	figura na postumencie	⌂	I poł. XX w.	
84.	Gliwicka	16	Śródm.-Centrum	d. wikarówka	mieszkalny	1818	
85.	Gliwicka	17	Śródm.-Centrum	kamienica	mieszkalno-usługowy	1902-03	
86.	Gliwicka	18	Śródm.-Centrum	d. szkoła parafialna	mieszkalny	poł. XVIII w., nadb. 1958	
87.	Gliwicka	19	Śródm.-Centrum	kamienica	mieszkalny	1885	
88.	Gliwicka	21	Śródm.-Centrum	kamienica	mieszkalny	I poł. XIX w., 1874, 1890	
89.	Gliwicka	22	Śródm.-Centrum	przytułek	dom opieki s.s. Boromeuszek	XIX w., rozb. 1878, 1995	
90.	Gliwicka	24	Śródm.-Centrum	willa miejska	mieszkalny	pocz. XX w.	
91.	Gliwicka	25	Śródm.-Centrum	d. szkoła górnicza	mieszkalno-usługowy	1857	
92.	Gliwicka	27	Śródm.-Centrum	kamienica	mieszkalno-usługowy	1914	
93.	Gliwicka	32	Śródm.-Centrum	willa miejska	mieszkalny	1925	
94.	Gliwicka	33	Śródm.-Centrum	kamienica	mieszkalno-usługowy	1880	
95.	Gliwicka	57	Śródm.-Centrum	krzyż kamienny na postumencie	†	pocz. XIX w.	

96.	Gliwicka	66	Śródm.-Centrum	żyd. dom pogrzebowy	pustostan	1894	
97.	Gliwicka	228	Repty Śl.	bud. mieszk.	mieszkalno-usługowy	pocz. XX w.	
98.	Gliwicka	229	Repty Śl.	bud. mieszk.	mieszkalny	pocz. XX w.	
99.	Gliwicka	234	Repty Śl.	bud. mieszk. wielorodz.	mieszkalny	pocz. XX w.	
100.	Gliwicka	244	Repty Śl.	bud. mieszk.	mieszkalny	pocz. XX w.	
101.	Gliwicka	252	Repty Śl.	krzyż pamiątkowy hr. Gustawa von Ballestrema	†	1908	
102.	Gliwicka	255	Repty Śl.	bud. mieszk.	mieszkalny	koniec XIX / pocz. XX w.	
103.	Gliwicka	257	Repty Śl.	bud. mieszk.	mieszkalny	pocz. XX w., przeb. pocz. XXI w.	
104.	Gliwicka		Śródm.-Centrum	krzyż misyjny przy kościele św Anny	†	1985	
105.	Gliwicka		Śródm.-Centrum	kościół cmentarny św. Anny	kościół	1612-19, 1846-47	A/622/66 z 27.04.66
106.	Gliwicka / Jaworowa		Repty Śl.	krzyż przydrożny tzw. Napoleoński	†	XIX w.	
107.	Gliwicka / Niemcewicza		Repty Śl.	krzyż pamiątkowy Powstańców Śląskich	†	po 1921	
108.	Gliwicka / Żeromskiego		Repty Śl.	krzyż przydrożny	†	ok. 1950	
109.	Główna	2	Bobrowniki Śl.	bud. mieszk.	mieszkalny	koniec XIX / pocz. XX w.	
110.	Główna	3	Bobrowniki Śl.	stodoła	bud. gospodarczy	II poł. XIX w.	
111.	Główna	12	Bobrowniki Śl.	stodoła	stodoła	koniec XIX / pocz. XX w.	
112.	Główna	14	Bobrowniki Śl.	zabudowania gospodarcze	gospodarczy	koniec XIX / pocz. XX w.	
113.	Główna	15	Bobrowniki Śl.	bud. mieszk.	mieszkalny	pocz. XX w., przebud.	
114.	Główna	21	Bobrowniki Śl.	bud. mieszk.	mieszkalny	pocz. XX w.	
115.	Główna	21	Bobrowniki Śl.	kaplica	kaplica	kon. XVIII w.	A/6569/66 z 28.05.66
116.	Główna	32	Bobrowniki Śl.	chata, zabudowania gospodarcze	mieszkalny	koniec XIX w.	
117.	Główna	37	Bobrowniki Śl.	zabudowania gospodarcze	gospodarcze	koniec XIX w.	
118.	Główna	43	Bobrowniki Śl.	bud. mieszk.	mieszkalny	pocz. XX w.	
119.	Główna	47	Bobrowniki Śl.	krzyż przydrożny	†	ok. 1970	
120.	Górnicza	1	Śródm.-Centrum	d. areszt miejski	mieszkalno-magazynowy	ok. 1850	
121.	Górnicza	2	Śródm.-Centrum	kamienica	mieszkalno-usługowy	1837	
122.	Górnicza	3	Śródm.-Centrum	kamienica	mieszkalno-usługowy	kon. XIX w.	
123.	Górnicza	4	Śródm.-Centrum	żyd. dom kahalny	usługowy (ZUS)	ok. 1912	
124.	Górnicza	5	Śródm.-Centrum	kamienica	mieszkalno-usługowy	kon. XIX w.	
125.	Górnicza	7	Śródm.-Centrum	d. zajazd	usługowy („Dworek Goethego”)	XVIII w., XIX w.	A/624/66 z 27.04.66
126.	Górnicza	11	Śródm.-Centrum	kamienica (całość z Legionów 17)	mieszkalny	1912	
127.	Górnicza	15	Śródm.-Centrum	bud. mieszk.	mieszkalny	XIX / XX w	

128.	Górnicza	17	Śródm.-Centrum	krzyż kamienny na postumencie	†	1878	
129.	Górnicza	23	Śródm.-Centrum	chałupa gwarecka	mieszkalny	1821	A/631/66 z 28.05.66 (część budynku została rozebrana)
130.	Górnicza	26	Śródm.-Centrum	kamienica narożna	mieszkalno-usługowy	1898-99	
131.	Górnicza	27	Śródm.-Centrum	kamienica	mieszkalny	1888	
132.	Górnicza	29	Śródm.-Centrum	bud. mieszk. wielorodz.	mieszkalny	I poł. XIX w., 1882	
133.	Górnicza	34	Śródm.-Centrum	kamienica	mieszkalno-usługowy	ok. 1890	
134.	Górnicza	36	Śródm.-Centrum	strażnica straży pożarnej	strażnica straży pożarnej	1912	
135.	Górnicza	37	Śródm.-Centrum	kamienica	mieszkalny	1909	
136.	Górnicza	39	Śródm.-Centrum	chałupa gwarecka	mieszkalny	poł. XIX w.	
137.	Górnicza	40	Śródm.-Centrum	kamienica	mieszkalny	1928	
138.	Górnicza	41	Śródm.-Centrum	kamienica	mieszkalny	ok. 1900	
139.	Górnicza	42	Śródm.-Centrum	chałupa gwarecka	mieszkalny	II poł. XIX w.	
140.	Górnicza	43	Śródm.-Centrum	kamienica	mieszkalny	1900	
141.	Górnicza	44	Śródm.-Centrum	kamieniczka	mieszkalny	I poł. XIX w., 1883-1886	
142.	Górnicza	46	Śródm.-Centrum	kamieniczka	mieszkalny	I poł. XIX w., 1883-1886	
143.	Górnicza	48	Śródm.-Centrum	bud. mieszk.	mieszkalny	I poł. XIX w., 1883-1886	
144.	Górnicza	52	Śródm.-Centrum	bud. mieszk. wielorodz.	mieszkalny	1936	
145.	Górnicza	53	Śródm.-Centrum	bud. mieszk. wielorodz.	mieszkalny	1885	
146.	Grodzka	2	Sowice	krzyż przydrożny	†	1885	
147.	Grodzka	3	Sowice	bud. mieszk.	mieszkalny	ok. 1930	
148.	Grodzka	10	Sowice	bud. mieszk.	mieszkalny	ok. 1920, nadbudowany	
149.	Grodzka	11	Sowice	bud. mieszk.	mieszkalny	ok. 1900	
150.	Grodzka	12	Sowice	bud. mieszk.	mieszkalny	ok. 1900	
151.	Grodzka	17	Sowice	bud. mieszk.	mieszkalny	ok. 1910	
152.	Grodzka	29	Sowice	bud. mieszk.	mieszkalny	ok. 1910	
153.	Grodzka	31	Sowice	bud. mieszk.	mieszkalny	ok. 1900	
154.	Grodzka	33	Sowice	bud. mieszk.	mieszkalny	ok. 1930, rozbud. 1960	
155.	Grodzka	38	Sowice	chałupa murowana, bud. gospod.	mieszkalny	koniec XIX w., przebud.	
156.	Grodzka	40	Sowice	bud. mieszk.	mieszkalny	ok. 1930	
157.	Grodzka	45	Sowice	bud. mieszk.	mieszkalny	II poł. XIX w.	
158.	Grodzka	49	Sowice	bud. mieszk.	mieszkalny	ok. 1910	
159.	Grodzka	51	Sowice	bud. mieszk.	mieszkalny	ok. 1920	
160.	Grodzka	52	Sowice	bud. mieszk.	mieszkalny	ok. 1900, przeb. ok. 1960	
161.	Grodzka	55	Sowice	bud. mieszk.	mieszkalny	ok. 1920	
162.	Grodzka	59	Sowice	bud. mieszk.	mieszkalny	ok. 1900	
163.	Grodzka	64	Sowice	bud. mieszk. wielorodz. ,	mieszkalny	pocz. XX w.	

				bud. gospodarcze			
164.	Grzybowa	32	Strzybnica	krzyż przydrożny	†	ok. 1980, figura wcześniejsza	
165.	Husarska	9	Strzybnica	bud. mieszk.	mieszkalny	ok. 1910	
166.	Hutnicza	2	Lasowice	bud. mieszk. wielorodz.	mieszkalny	1903	
167.	Jacka św.	1	Śródm.-Centrum	kamienica	mieszkalno-usługowy	1883, 1890	
168.	Jagodowa	21	Pniowiec	stodoła	bud. gospodarczy	pocz. XX w	
169.	Jagodowa	72	Pniowiec	szkoła podstawowa	szkoła podstawowa	1899, 1938	
170.	Jagodowa	128	Pniowiec	krzyż przydrożny	†	ok. 1930	
171.	Jagodowa	134	Pniowiec	chałupa drewniana zrębowa	bud. gospodarczy ?	XIX w., przebud.między 1947-64	A/648/66 z 28.05.66
172.	Jagodowa		Pniowiec	krzyż misyjny przy kościele	†	1978	
173.	Jagodowa / Poczty Gd.		Pniowiec	krzyż przydrożny drewniany	†	ok. 1980, figura starsza	
174.	Jagodowa / Rzeczna		Pniowiec	krzyż przydrożny	†	1899	
175.	Janasa		Stare Tarnowice	krzyż kamienny na cmentarzu	†	1875	
176.	Jodłowa	2	Bobrowniki Śl.	bud. mieszk. wielorodz.	mieszkalny	ok. 1900	
177.	Jodłowa	4	Bobrowniki Śl.	bud. mieszk.	mieszkalny	ok. 1900	
178.	Jurczyka	1	Śródm.-Centrum	kamienica	mieszkalno-usługowy	1896	
179.	Jurczyka	3	Śródm.-Centrum	chałupa gwarecka	mieszkalno-usługowy	II poł. XIX w.	
180.	Kaczyniec	2	Śródm.-Centrum	chałupa gwarecka + kamieniczka	usługowy	I poł. XIX w., ok. 1880	
181.	Kaczyniec	6	Śródm.-Centrum	kamienica	mieszkalno-usługowy	II poł. XIX w.	
182.	Kaczyniec	7	Śródm.-Centrum	kamienica	mieszkalno-usługowy	1890	
183.	Kaczyniec	8	Śródm.-Centrum	kamienica	usługowy	1898	
184.	Kaczyniec	9	Śródm.-Centrum	kamienica	mieszkalno-usługowy	przed 1865, 1896	
185.	Kaczyniec	10	Śródm.-Centrum	kamienica	mieszkalny	1902	
186.	Kaczyniec	20	Śródm.-Centrum	bud. mieszk.	usługowy (studio urody)	pocz. XX w, przebudowany	
187.	Kombatantów	14	Strzybnica	bud. mieszk.	mieszkalny	ok. 1900	
188.	Kombatantów	17	Strzybnica	krzyż przydrożny drewniany	†	ok. 1920-1930	
189.	Kombatantów	26	Strzybnica	stodoła	gospodarczy	1 ćw. XX w.	
190.	Kombatantów	28	Strzybnica	bud. mieszk. wielorodz.	mieszkalny	ok. 1900	
191.	Kombatantów	33	Strzybnica	bud. mieszk.	mieszkalno-usługowy	ok. 1880	
192.	Kombatantów	33	Strzybnica	kaplica	kaplica	1756	A/998/69 z 18.02.69
193.	Kombatantów	33	Strzybnica	krzyż przydrożny drewniany	†	ok. 1920-1930	
194.	Kopernika	6	Osada Jana	bud. mieszk.	mieszkalny	1932	
195.	Kopernika	12	Osada Jana	willa miejska	mieszkalny	1929	
196.	Korfantego	12	Lasowice	bud. mieszk.	mieszkalny	ok. 1928	
197.	Korfantego	13,15	Lasowice	bud. mieszkalny bliźniaczy	mieszkalny	ok. 1925	

198.	Korfantego	29	Lasowice	bud. mieszk.	mieszkalny	ok. 1925	
199.	Korola	14	Bobrowniki Śl.	stodoła	gospodarczy	II poł. XIX w., skrócona 2006	
200.	Korola	28	Bobrowniki Śl.	mieszk. wielorodz, świetlica	mieszkalno-usługowy	ok. 1890	
201.	Korola	32	Bobrowniki Śl.	bud. mieszk.	mieszkalny	kon. XIX / pocz. XX w.	
202.	Korola	36	Bobrowniki Śl.	stodoła	bud. gospodarczy	II poł. XIX w.	
203.	Korola	38	Bobrowniki Śl.	bud. mieszk.	mieszkalny	ok. 1890	
204.	Korola	40	Bobrowniki Śl.	bud. mieszk.	mieszkalny	ok. 1900	
205.	Korola	53	Bobrowniki Śl.	bud. mieszk.	mieszkalny	koniec XIX w., rozbud. 1975	
206.	Korola / Topolowa		Bobrowniki Śl.	krzyż przydrożny	†	1913	
207.	Kościelna	17	Strzybnica	bud. mieszk.	mieszkalny	ok. 1900	
208.	Kościelna	32	Strzybnica	bud. mieszk. wielorodz. dla urzędników	nieużytkowany	ok. 1890	
209.	Kościelna	36	Strzybnica	dom parafialny	plebania	1887	
210.	Kościelna	42a	Strzybnica	d. siedziba Towarzystwa Katolickiego	kaplica św. Krzyża	1907	
211.	Kościelna	42a	Strzybnica	krzyż kamienny przy kaplicy	†	koniec XIX w.	
212.	Kościelna	48	Strzybnica	krzyż przydrożny drewniany	†	I poł. XX w.	
213.	Kościelna	71	Strzybnica	bud. mieszk. wielorodz.	usługowy	ok. 1905	
214.	Kościelna	73	Strzybnica	bud. mieszk.	mieszkalno-usługowy	ok. 1890	
215.	Kościelna	75	Strzybnica	bud. mieszk.	mieszkalno-usługowy	ok. 1905	
216.	Kościelna	77-79	Strzybnica	bud. mieszk. bliźniaczy	mieszkalno-usługowy	ok. 1905	
217.	Kościelna	81	Strzybnica	d. budynek mieszk. pracowników huty	mieszkalno-usługowy	ok. 1900	
218.	Kościelna	83	Strzybnica	bud. mieszk.	mieszkalny	pocz. XX w.	
219.	Kościelna	93	Strzybnica	bud. mieszk.	mieszkalny	pocz. XX w.	
220.	Kościelna		Strzybnica	kościół Najśw. Serca Jezusowego i MB Fatimskiej	kościół	1885-87, 1925-27	
221.	Kościelna		Strzybnica	krzyż kamienny przy kościele NMP	†	1898	
222.	Kościelna		Strzybnica	trzy krzyże na cmentarzu	†	1936, 1940, 2003	
223.	Kościelna / Karłowicza		Strzybnica	krzyż przydrożny	†	ok. 1930, 2009	
224.	Kościuszki	1	Śródm.-Centrum	kamienica	mieszkalny wielorodz.	1914	
225.	Kościuszki	3	Śródm.-Centrum	kamienica	mieszkalny wielorodz.	1914	
226.	Kościuszki	5	Śródm.-Centrum	d. strzelnica bractwa kurkowego	nieużytkowany	1903	A/116/04 z 30.04.04
227.	Kościuszki	9	Śródm.-Centrum	d. kasyno wojskowe	nieużytkowany	1914-17	
228.	Krakowska	1	Śródm.-Centrum	kamienica	mieszkalno-usługowy	1890, 1929	
229.	Krakowska	3	Śródm.-Centrum	kamienica	mieszkalno-usługowy	ok. 1885	

230.	Krakowska	4	Śródm.-Centrum	kamienica	mieszkalno-usługowy	poł. XIX w., 1870	
231.	Krakowska	5	Śródm.-Centrum	bud. mieszk.	mieszkalno-usługowy	I poł. XIXw., 1870-1900	
232.	Krakowska	6	Śródm.-Centrum	bud. mieszk.	mieszkalno-usługowy	1871, 1900-05	
233.	Krakowska	7	Śródm.-Centrum	kamienica	mieszkalno-usługowy	1883-84	
234.	Krakowska	8	Śródm.-Centrum	bud. mieszk.	mieszkalno-usługowy	I poł. XIX w., 1880, 1892	
235.	Krakowska	9	Śródm.-Centrum	kamienica	mieszkalno-usługowy	1906	
236.	Krakowska	10	Śródm.-Centrum	kamienica	mieszkalno-usługowy	ok. 1870, 1880, 1940-42	
237.	Krakowska	10a	Śródm.-Centrum	kamienica	mieszkalno-usługowy	ok. 1870, 1899, 1904-08	
238.	Krakowska	11	Śródm.-Centrum	kamienica	usługowy	ok. 1880	
239.	Krakowska	12	Śródm.-Centrum	kamienica	mieszkalno-usługowy	1910	A/1545/94 z 29.08.94
240.	Krakowska	13	Śródm.-Centrum	kamienica	mieszkalno-usługowy	1887-88	
241.	Krakowska	14	Śródm.-Centrum	kamienica	mieszkalno-usługowy	~1890	
242.	Krakowska	15	Śródm.-Centrum	kamienica	mieszkalno-usługowy	1880-89	
243.	Krakowska	16	Śródm.-Centrum	kamienica	mieszkalno-usługowy	1906	A/1535/93 z 25.09.93
244.	Krakowska	17	Śródm.-Centrum	kamienica	mieszkalno-usługowy	1888	
245.	Krakowska	18	Śródm.-Centrum	kamienica	mieszkalno-usługowy	~1895	
246.	Krakowska	21	Śródm.-Centrum	kamienica	mieszkalno-usługowy	1892	
247.	Krakowska	23	Śródm.-Centrum	kamienica	mieszkalno-usługowy	1896	
248.	Krakowska	25	Śródm.-Centrum	kamienica	mieszkalno-usługowy	1889	
249.	Krakowska	27	Śródm.-Centrum	kamienica	mieszkalno-usługowy	1878	
250.	Królika T.	8	Śródm.-Centrum	kamienica	mieszkalny	1875	
251.	Królika T.	10	Śródm.-Centrum	kamienica	mieszkalny	ok. 1900	
252.	Królika T.	12	Śródm.-Centrum	chałupa gwarecka	usługowy	I poł. XIX w., przeb. 2008	
253.	Królika T.	14	Śródm.-Centrum	kamienica	mieszkalny	ok. 1938	
254.	Królika T.	15	Śródm.-Centrum	kamienica	mieszkalno-usługowy	1906	
255.	Królika T.	16	Śródm.-Centrum	chata gwarecka	usługowy – restauracja	I poł. XIX w., przebud.	
256.	Królika T.	17	Śródm.-Centrum	kamienica	usługowy	ok. 1902	
257.	Królika T.	20	Śródm.-Centrum	bud. mieszk.	mieszkalno-usługowy	XVI w., XIX w.	A/632/66 z 28.05.66
258.	Królika T.	24	Śródm.-Centrum	bud. mieszk. + chałupa gwarecka	mieszkalny	I poł. XIX w., ok. 1890	
259.	Kurka	16	Bobrowniki Śl.	bud. mieszk.	mieszkalny	ok. 1926	
260.	Legionów	2	Śródm.-Centrum	kamienica	mieszkalno-usługowy	ok. 1870	
261.	Legionów	5	Śródm.-Centrum	kamienica	mieszkalny	1888	
262.	Legionów	9	Śródm.-Centrum	d. szkoła dla panien (Katharinaheim)	przedszkole publiczne	1900-01	
263.	Legionów	11	Śródm.-Centrum	kamienica	mieszkalny	ok. 1880	

264.	Legionów	12	Śródm.-Centrum	kamienica	mieszkalny	1912	
265.	Legionów	14	Śródm.-Centrum	kamienica	mieszkalny	1910	
266.	Legionów	15	Śródm.-Centrum	kamienica	mieszkalny	ok. 1890	
267.	Legionów	16	Śródm.-Centrum	kamienica	mieszkalny	1888	
268.	Legionów	17	Śródm.-Centrum	kamienica (całość z Górnicza 11)	mieszkalno-usługowy	1912	
269.	Legionów	18	Śródm.-Centrum	kamienica	mieszkalny	1889	
270.	Legionów	19	Śródm.-Centrum	d. szpital	mieszkalny	1884-85	
271.	Legionów	20	Śródm.-Centrum	kamienica	mieszkalny	1891	
272.	Legionów	21	Śródm.-Centrum	d. dom starców	mieszkalny	1926	
273.	Legionów	22	Śródm.-Centrum	kamienica	mieszkalny	1883	
274.	Legionów	24	Śródm.-Centrum	chałupa gwarecka	mieszkalny	1881-95	
275.	Legionów	25	Śródm.-Centrum	kamienica	mieszkalny	1887	
276.	Legionów	26	Śródm.-Centrum	willa miejska	mieszkalny	1890	
277.	Legionów	31	Śródm.-Centrum	kamienica	mieszkalny	1891	
278.	Legionów	33	Śródm.-Centrum	kamienica	mieszkalny	1891	
279.	Legionów	35	Śródm.-Centrum	figury św. Jana Nepomucena i Floriana	obiekty małej architektury	XVIII w. (1755-58)	B/629/92 z 21.08.92 (pierwotnie: ul. Zamkowa 7)
280.	Legionów, Lipowa, Ogrodowa	35	Śródm.-Centrum	zesp. pałacowo-parkowy: d. pałac, willa, pałacyk	zespół szkół średnich	XIX w., 1910, 1925	A/1481/92 z 06.08.92 (pałac: Legionów 35, willa: Ogrodowa 1, pałacyk: Lipowa 3)
281.	Legionów	37	Śródm.-Centrum	kamienica (prac. folwarku)	mieszkalno-usługowy	ok. 1890	
282.	Legionów	37	Śródm.-Centrum	bud. gospodarczy	usługowy		
283.	Legionów	37c	Śródm.-Centrum	dawna stajnia folwarczna	usługowy	po 1915	
284.	Legionów	41	Śródm.-Centrum	bud. mieszk. wielorodz, (kolejowy)	mieszkalny	1906	
285.	Lelewela	3	Śródm.-Centrum	kamienica	mieszkalno-usługowy	1902	
286.	Lelewela	5	Śródm.-Centrum	kamienica	mieszkalno-usługowy	1891	
287.	Leśna	4	Lasowice	bud. mieszk. wielorodz,	mieszkalny	ok. 1910	
288.	Leśna	6	Lasowice	d. szkoła wiejska	przedszkole publiczne	1906	
289.	Leśna	9	Lasowice	d. gospoda	usługowy (pub)	ok. 1890	
290.	Lewka ks.	5	Śródm.-Centrum	kamienica	mieszkalny	1911	
291.	Lewka ks.	9	Śródm.-Centrum	d. magazyn alkoholi f-my Sedlaczek	usługowy (dyskoteka)	1884, 1909	
292.	Lewka ks.	10	Śródm.-Centrum	kamienica	mieszkalny	1910	
293.	Lewka ks.	15	Śródm.-Centrum	kamienica	mieszkalno-usługowy	poł. XIXw., 1898	

294.	Lewka ks.	19	Śródm.-Centrum	chałupa gwarecka	usługowy	poł.. XIX w., nadb. 2010-12	
295.	Ligonia	1	Śródm.-Centrum	kamienica	mieszkalno-usługowy	1892	
296.	Ligonia	4	Śródm.-Centrum	kamienica	mieszkalny	1883	
297.	Ligonia	5	Śródm.-Centrum	kamienica	mieszkalny	1890	
298.	Ligonia	6	Śródm.-Centrum	kamienica	mieszkalny	1891	
299.	Ligonia	7	Śródm.-Centrum	kamienica	mieszkalno-usługowy	1887	
300.	Ligonia	8	Śródm.-Centrum	kamienica	mieszkalny	ok. 1880	
301.	Ligonia	9	Śródm.-Centrum	kamienica	mieszkalny	1888	
302.	Ligonia	10	Śródm.-Centrum	kamienica	mieszkalny	1912	
303.	Ligonia	11	Śródm.-Centrum	kamienica	mieszkalno-usługowy	1888	
304.	Ligonia	13	Śródm.-Centrum	kamienica	mieszkalny	ok. 1900	
305.	Lipowa	5, 5a	śródm.-Centrum	bud. mieszk. wielorodz.	mieszkalny	ok. 1890	
306.	Lompy	4	Śródm.-Centrum	kamienica	mieszkalno-usługowy	1911	
307.	Lompy	6	Śródm.-Centrum	chałupa gwarecka	mieszkalny	poł. XIX w., 1897	
308.	Lompy	7	Śródm.-Centrum	chałupa gwarecka	usługowy	poł. XIX w.	
309.	Lompy	10	Śródm.-Centrum	kamienica	mieszkalno-usługowy	1886	
310.	Lotników	1	Rybna	bud. mieszk. wielorodz. (kolejowy), bud. gosp.	mieszkalno-usługowy	ok. 1903	
311.	Łukowa	2	Śródm.-Centrum	kamienica	mieszkalno-usługowy	1907	
312.	Łukowa	4	Śródm.-Centrum	kamienica	mieszkalno-usługowy	1903	
313.	Łukowa	8	Śródm.-Centrum	kamienica	mieszkalno-usługowy	1912	
314.	Miarki K.	1	Śródm.-Centrum	kamienica	mieszkalno-usługowy	ok. 1890, 1912	
315.	Miarki K.	2	Śródm.-Centrum	d. zajazd	mieszkalno-usługowy	XVIII w, II poł. XIX w.	
316.	Miarki K.	3	Śródm.-Centrum	kamienica	mieszkalny	1892	
317.	Miarki K.	4	Śródm.-Centrum	kamienica	mieszkalny	ok. 1875	
318.	Miarki K.	5	Śródm.-Centrum	kamienica	mieszkalny	1892	
319.	Miarki K.	6	Śródm.-Centrum	kamienica	mieszkalny	ok. 1875	
320.	Miarki K.	8	Śródm.-Centrum	kamienica	mieszkalno-usługowy	1888	
321.	Miarki K.	9	Śródm.-Centrum	kamienica	mieszkalny	1872	
322.	Miarki K.	10	Śródm.-Centrum	kamienica	mieszkalny	1889	
323.	Miarki K.	11	Śródm.-Centrum	kamienica	mieszkalno-usługowy	1891	
324.	Miarki K.	12,14	Śródm.-Centrum	kamienica bliźniacza	mieszkalny	1881-86	
325.	Miarki K.	13	Śródm.-Centrum	kamienica	mieszkalny	1889	
326.	Miarki K.	15	Śródm.-Centrum	kamienica	mieszkalno-usługowy	1887	
327.	Miarki K.	16	Śródm.-Centrum	kamienica	mieszkalno-usługowy	ok. 1890	
328.	Miarki K.	17	Śródm.-Centrum	d. szkoła górnicza	technikum	1892, 1908	

329.	Miarki K.	18	Śródm.-Centrum	willa miejska, ogrodzenie od ulicy	mieszkalny	1888	
330.	Miarki K.	20	Śródm.-Centrum	bud. mieszk. wielorodz.	mieszkalny	ok. 1890, 1913	
331.	Mickiewicza	23	Śródm.-Centrum	bud. kompleksu koszar	nieużytkowany	1914-17	
332.	Mickiewicza	25	Śródm.-Centrum	bud. kompleksu koszar	użytk. przez wojsko	1914-17	
333.	Mickiewicza	27	Śródm.-Centrum	bud. kompleksu koszar	użytk. przez wojsko	1914-17	
334.	Mościckiego	10	Lasowice	bud. mieszk.	mieszkalny	ok. 1930	
335.	Mościckiego	36	Lasowice	kapliczka	⌂	XIX w.	
336.	Nakielska	1	Śródm.-Centrum	budynek w zespole d. gazowni	m.in. zakład pogrzebowy	1865-1910	
337.	Nakielska	5	Śródm.-Centrum	kamienica	mieszkalno-usługowy	1904	
338.	Nakielska	7	Śródm.-Centrum	d. młyn, przebud. na bud. mieszk.	mieszkalno-usługowy	ok. 1850, przebud. 1868	
339.	Nakielska	8	Śródm.-Centrum	d. bud. zarządu huty	mieszkalny	ok. 1860, 1905	
340.	Nakielska	10	Śródm.-Centrum	kamienica	mieszkalny	1904	
341.	Nakielska	12	Lasowice	kamienica	mieszkalno-usługowy	1912	
342.	Nakielska	13	Śródm.-Centrum	kamienica	mieszkalno-usługowy	1910	
343.	Nakielska	14	Lasowice	kamienica	mieszkalny	1911	
344.	Nakielska	15	Śródm.-Centrum	kamienica	mieszkalno-usługowy	1910	
345.	Nakielska	16	Lasowice	kamienica	mieszkalny	ok. 1914	
346.	Nakielska	17	Śródm.-Centrum	kamienica	mieszkalny	1910	
347.	Nakielska	18	Lasowice	kamienica	mieszkalny	ok. 1914	
348.	Nakielska	19	Śródm.-Centrum	kamienica	mieszkalny	1909	
349.	Nakielska	21	Śródm.-Centrum	kamienica	mieszkalny	1909	
350.	Nakielska	23	Śródm.-Centrum	kamienica	mieszkalny	1909	
351.	Nakielska	32	Lasowice	willa	mieszkalny	1927	
352.	Nakielska	42	Lasowice	portiernia zakładu „Faser”	portiernia zakładu	1955	
353.	Nałkowskiej	1	Śródm.-Centrum	chałupa gwarecka	usługowy	I poł. XIX w., 2004	
354.	Nałkowskiej	5	Śródm.-Centrum	chałupa gwarecka	nieużytkowany	poł. XIX w.	
355.	Nałkowskiej	6	Śródm.-Centrum	bud. mieszk.	mieszkalny	1872	
356.	Nałkowskiej	7	Śródm.-Centrum	kamienica	mieszkalno-usługowy	1897	
357.	Niedziałkowskiego		Stare Tarnowice	kościół katolicki św. Marcina	kościół	XV, 1707, XVIII w.	A/638/66 z 02.05.66
358.	Niedziałkowskiego	2	Stare Tarnowice	plebania	plebania	koniec XIX w.	
359.	Niedziałkowskiego		Stare Tarnowice	kaplica w murze kościoła (tzw. nowego)	⌂	pocz. XX w.	
360.	Niedziałkowskiego		Stare Tarnowice	kapliczka w ogrodzeniu kościoła	⌂	ok. 1902	
361.	Niedziałkowskiego		Stare Tarnowice	kościół sw. Marcina Biskupa i Wyznawcy (tzw. “nowy”)	kościół	1899-1902	
362.	Niedziałkowskiego	8	Stare Tarnowice	kapliczka	⌂	II poł. XIX w.	

363.	Niedziałkowskiego	14	Stare Tarnowice	stodoła	gospodarczy	ok. 1930	
364.	Niedziałkowskiego	26	Stare Tarnowice	bud. mieszk.	nie użytkowany	ok. 1890	
365.	Niedziałkowskiego	38	Stare Tarnowice	krzyż kamienny na postumencie	†	ok. 1880	
366.	Nowa / Bałtycka		Śródm.-Centrum	krzyż przydrożny	†	1888	
367.	Odrodzenia	4	Śródm.-Centrum	chata gwarecka	usługowy (restauracja)	1874	
368.	Odrodzenia	6	Śródm.-Centrum	d. kamienica	ogródek letni przy restauracji	1887	
369.	Odrodzenia	11	Śródm.-Centrum	kamienica	mieszkalny	ok. 1910	
370.	Odrodzenia	12	Śródm.-Centrum	kamienica	mieszkalny	ok. 1905	
371.	Odrodzenia	15	Śródm.-Centrum	bud. mieszk.	mieszkalny	ok. 1890	
372.	Odrodzenia	17	Śródm.-Centrum	bud. mieszk.	mieszkalny	I poł. XIXw., 1868	
373.	Odrodzenia	18	Śródm.-Centrum	bud. mieszk.	mieszkalno-usługowy	ok. 1890 (?), ok. 1998-2002	
374.	Okrzei	2a	Śródm.-Centrum	kaplica pogrzebowa	kaplica pogrzebowa	1929	
375.	Okrzei / Hallera		Śródm.-Centrum	krzyż przydrożny drewniany	†	lata 30. XX w.	
376.	Opatowicka	1	Śródm.-Centrum	d. kasyno wojskowe	nieużytkowany	1914-15	
377.	Opatowicka	27	Śródm.-Centrum	d. koziarnia powiatowa	gospodarczy	ok. 1880	
378.	Opatowicka		Opatowice	krzyż przydrożny kamienny	†	1896	
379.	Opolska	1	Śródm.-Centrum	d. Dom Padiery, hotel „Freie Bergstadt")	usługowy	XVI,k.XVIII w., 1886, 1912	A/630/66 z 02.05.66
380.	Opolska	4	Śródm.-Centrum	kamienica	mieszkalno-usługowy	1905, 1910	
381.	Opolska	5	Śródm.-Centrum	kamienica	mieszkalno-usługowy	1889	
382.	Opolska	7	Śródm.-Centrum	kamienica	mieszkalno-usługowy	1889	
383.	Opolska	9	Śródm.-Centrum	kamienica	mieszkalno-usługowy	1891	
384.	Opolska	10	Śródm.-Centrum	kamienica	mieszkalno-usługowy	1902-03	
385.	Opolska	16	Śródm.-Centrum	kamienica	mieszkalny	1910	
386.	Opolska	17	Śródm.-Centrum	budynek sądowy	usługowy (Sąd Rejonowy)	1883, 1914	
387.	Opolska	18	Śródm.-Centrum	kamienica	mieszkalny	ok. 1895	
388.	Opolska	19	Śródm.-Centrum	budynek aresztu	usługowy (Areszt Śledczy)	1883, rozbud. po 1960	
389.	Opolska	20	Śródm.-Centrum	kamienica	mieszkalno-usługowy	1885-89	
390.	Opolska	21	Śródm.-Centrum	d. szpital	nieużytkowany	1885, 1893, 1908-12	
391.	Opolska	23	Śródm.-Centrum	d. lazaret spółki brackiej	mieszkalno-usługowy	1910	
392.	Opolska	23a	Śródm.-Centrum	d. lazaret spółki brackiej	siedziba C.B.K.K.	1910-11	
393.	Opolska	23b	Śródm.-Centrum	d. lazaret spółki brackiej	usługowy (Urząd Skarbowy)	1884-86, 1902	
394.	Opolska	23/V	Śródm.-Centrum	bud. mieszk. wielorodz,	mieszkalny	1884	
395.	Opolska	23/X	Śródm.-Centrum	kotłownia	magazynowy	1904	
396.	Opolska	24	Śródm.-Centrum	willa Gen. Dyr. Zarz. Henckel v. D.	usługowy (Wydz. V Sądu Rej.)	pocz. XX w.	

397.	Opolska	26	Śródm.-Centrum	d. seminarium naucz. męskie	szkoła średnia	1901-1913	
398.	Opolska	28	Śródm.-Centrum	d. seminarium naucz. żeńskie	szkoła średnia	1907 (nieistn.), 1929-30, 1950	
399.	Opolska	36	Śródm.-Centrum	Zespół koszar 11 reg. strzelców konnych (3 pułku uł.)	koszary wojskowe	1914-16	
400.	Opolska	51	Śródm.-Centrum	wieża ciśnień zakładu wodociągowego	wieża ciśnień	1926	A/557/2019 Z 30.09.19
401.	Opolska	71	Śródm.-Centrum	kamienica	mieszkalny	1890	
402.	Opolska	73	Śródm.-Centrum	d. budynek fabryki śrutu	mieszkalny	poł. XIX w.	
403.	Pastuszki	58	Opatowice	kapliczka	⌂	pocz. XX w.	
404.	PCK	1	Śródm.-Centrum	willa	mieszkalno-usługowy	1937	
405.	PCK	5	Śródm.-Centrum	willa	mieszkalny	1936	
406.	PCK	7	Śródm.-Centrum	willa	mieszkalny	1939	
407.	Piastowska	2	Śródm.-Centrum	kamienica	mieszkalno-usługowy	ok. 1885	
408.	Piastowska	4	Śródm.-Centrum	kamienica	mieszkalno-usługowy	1897	
409.	Piastowska	5	Śródm.-Centrum	kamienica	mieszkalno-usługowy	1882-99	
410.	Piastowska	6	Śródm.-Centrum	kamienica	mieszkalno-usługowy	1887	
411.	Piastowska	7	Śródm.-Centrum	kamienica	mieszkalno-usługowy	1864-99	
412.	Piastowska	8	Śródm.-Centrum	d. poczta cesarska, urząd finansowy, szkoła	usługowy (biurowy)	1883, 1908-09	
413.	Piastowska	9	Śródm.-Centrum	kamienica	mieszkalno-usługowy	1883, 1909-10	
414.	Piastowska	12	Śródm.-Centrum	kamienica	mieszkalno-usługowy	1884	
415.	Piastowska	13	Śródm.-Centrum	kamienica	mieszkalno-usługowy	1883	
416.	Piastowska	15	Śródm.-Centrum	kamienica	mieszkalno-usługowy	1873	
417.	Piastowska	17	Śródm.-Centrum	d. salon meblowy f-ki mebli Dominik	mieszkalno-usługowy	1904	
418.	Piastowska	19	Śródm.-Centrum	kamienica	mieszkalno-usługowy	1891	
419.	Piłsudskiego	1	Śródm.-Centrum	d. królew. gimnazjum realne	szkoła średnia (II L.O.)	1874	A/358/11 z 07.12.11
420.	Piłsudskiego	4	Śródm.-Centrum	kamienica	mieszkalno-usługowy	ok. 1890	
421.	Piłsudskiego	6	Śródm.-Centrum	kamienica	mieszkalno-usługowy	ok. 1890	
422.	Piłsudskiego	7	Śródm.-Centrum	kamienica	mieszkalno-usługowy	ok. 1938	
423.	Piłsudskiego	8	Śródm.-Centrum	kamienica	mieszkalno-usługowy	1932	
424.	Piłsudskiego	9	Śródm.-Centrum	kamienica	mieszkalno-usługowy	ok. 1860	
425.	Piłsudskiego	10	Śródm.-Centrum	kamienica	mieszkalno-usługowy	ok. 1903	
426.	Piłsudskiego	11	Śródm.-Centrum	kamienica	mieszkalno-usługowy	1911	
427.	Piłsudskiego	12	Śródm.-Centrum	poczta	poczta	1908-09	A/1632/96 z 30.04.96
428.	Piłsudskiego	13	Śródm.-Centrum	d. firma papiernicza	usługowy	1906	

429.	Piłsudskiego	15	Śródm.-Centrum	bud. mieszk. (kolejowy)	mieszkalny	1857	
430.	Piłsudskiego	16	Śródm.-Centrum	d. bud. kasy chorych	przychodnia zdrowia	1930	
431.	Pionierska	23	Strzybnica	krzyż przydrożny kamienny	†	1928	
432.	Plebiscytowa	22	Lasowice	bud. mieszk.	mieszkalny	pocz. XX w.	
433.	Podmiejska	8	Bobrowniki Śl.	bud. mieszk.	mieszkalny	pocz. XX w.	
434.	Podmiejska	13	Bobrowniki Śl.	bud. mieszk.	mieszkalny	koniec XIX w.	
435.	Polarna / Tołstoja		Rybna	krzyż przydrożny drewniany	†	1861 ? - 2008	
436.	Poprzeczna	1	Śródm.-Centrum	kamienica	mieszkalny	ok. 1880	
437.	Powstańców Śląskich	2	Śródm.-Centrum	d. sierociniec powiat.+ konwikt z kaplicą	sakralny, mieszkalny	1898-99, 1929	
438.	Powstańców Śląskich	3	Śródm.-Centrum	kamienica	mieszkalny	1908	
439.	Powstańców Śląskich	5	Śródm.-Centrum	kamienica	mieszkalny	1908	
440.	Powstańców Śląskich	7	Śródm.-Centrum	kamienica	mieszkalny	ok. 1890	
441.	Powstańców Śląskich	8	Śródm.-Centrum	kamienica	mieszkalny	ok. 1890	
442.	Powstańców Śląskich	10	Śródm.-Centrum	kamienica	mieszkalny	ok. 1890	
443.	Powstańców Śląskich	12	Śródm.-Centrum	kamienica	mieszkalny	1891	
444.	Powstańców Śląskich	13	Śródm.-Centrum	kamienica	mieszkalno-usługowy	1890	
445.	Powstańców Śląskich	14	Śródm.-Centrum	kamienica	mieszkalno-usługowy	1890	
446.	Powstańców Śląskich	15	Śródm.-Centrum	kamienica	mieszkalny	1904	
447.	Powstańców Śląskich	16	Śródm.-Centrum	kamienica	mieszkalno-usługowy	ok. 1890	
448.	Powstańców Śląskich	17	Śródm.-Centrum	kamienica	mieszkalno-usługowy	1897, 1907	
449.	Powstańców Śląskich	18	Śródm.-Centrum	kamienica	mieszkalno-usługowy	1887, 1914-21	
450.	Powstańców Śląskich	22	Śródm.-Centrum	kamienica	mieszkalno-usługowy	1885	
451.	Powstańców Śląskich	24	Śródm.-Centrum	kamienica	mieszkalny	1896	
452.	Powstańców Śląskich	26	Śródm.-Centrum	kamienica	mieszkalny	1896	
453.	Powstańców Śląskich	28	Śródm.-Centrum	kamienica	mieszkalno-usługowy	1896	
454.	Powstańców Śląskich	29	Śródm.-Centrum	chałupa gwarecka	mieszkalno-usługowy		
455.	Powstańców Śląskich	30	Śródm.-Centrum	kamienica	mieszkalno-usługowy	1890, 1902	
456.	Powstańców Śląskich	31	Śródm.-Centrum	kamienica	mieszkalno-usługowy	1886	
457.	Powstańców Śląskich	32	Śródm.-Centrum	kamienica	mieszkalno-usługowy	1890	
458.	Powstańców Śląskich	34	Śródm.-Centrum	kamienica	mieszkalno-usługowy	1905	
459.	Powstańców Śląskich	36	Śródm.-Centrum	kamienica	mieszkalno-usługowy	1909	
460.	Powstańców Śląskich	37	Śródm.-Centrum	kamienica	mieszkalno-usługowy	1870	
461.	Powstańców Śląskich	38	Śródm.-Centrum	kamienica	mieszkalny	ok. 1905	
462.	Powstańców Warszaw.	2, 4	Rybna	dworek bliźniaczy	mieszkalno-usługowy (poczta)	ok. 1920	
463.	Powstańców Warszaw.	5	Rybna	willa	mieszkalny	1926	

464.	Powstańców Warszaw.	26	Rybna	bud. mieszk.	mieszkalny	ok. 1900	
465.	Powstańców Warszaw.	89	Rybna	stodoła dworska	usługowy	ok. 1880	
466.	Powstańców Warszaw.	90	Rybna	pałac z parkiem	usługowy (restauracja, hotel)	1796	A/637/66 z 02.05.66
467.	Powstańców Warszaw.		Rybna	krzyż kamienny na postumencie	†	1900	
468.	Proletariacka	8	Strzybnica	d. katolicka szkoła wiejska	nieużytkowany	ok. 1890	A/319/10 z 02.11.10
469.	Pułaskiego	2	Strzybnica	bud. mieszk.	mieszkalny	koniec XIX w (?)	
470.	Pułaskiego	3	Strzybnica	stodoła	gospodarczy	kon. XIX / pocz. XX w.	
471.	Pułaskiego	6	Strzybnica	bud. mieszk.	mieszkalny	kon. XIX / pocz. XX w.	
472.	Pułaskiego	24	Strzybnica	krzyż przydrożny drewniany	†	lata 30. XX w.	
473.	Pułaskiego	st. paliw	Strzybnica	krzyż przydrożny	†	ok. 1960, figura starsza	
474.	Puszkina	12	Bobrowniki Śl.	bud. mieszk.	mieszkalny	pocz. XX w.	
475.	Puszkina	17	Bobrowniki Śl.	bud. mieszk.	mieszkalny	ok. 1920	
476.	Puszkina	27	Bobrowniki Śl.	bud. mieszk.	mieszkalny	ok. 1930	
477.	Puszkina	35, 37	Bobrowniki Śl.	bud. mieszk.	mieszkalny	ok. 1930	
478.	Pyskowicka	12	Stare Tarnowice	d. świetlica wiejska, gospoda	Mieszkalno-usługowy	kon. XIX / pocz. XX w.	
479.	Pyskowicka	13	Stare Tarnowice	bud. mieszk.	. mieszkalny	pocz. XX w.	
480.	Pyskowicka	16, 18	Stare Tarnowice	bud. mieszk.	mieszkalny	1867, przebud. XX w.	
481.	Pyskowicka	24	Stare Tarnowice	bud. Mieszk.	mieszkalny	pocz. XX w., przebud. ok. poł. XX .	
482.	Pyskowicka	39	Stare Tarnowice	zespół zamkowy zamek, stajnia, stodoła dworska	usługowy (restauracja, Muzeum)	XVI, XIX w.	A/639/66 z 02.05.66 (całkowicie przebudowany w pocz. XXI w)
483.	Pyskowicka	39	Stare Tarnowice	kapliczka w murze zamkowym	⌂	pocz. XX w.	
484.	Pyskowicka	40	Stare Tarnowice	bud. mieszkalno-usługowy	mieszkalno-usługowy	kon. XIX / pocz. XX w.	
485.	Pyskowicka	43	Stare Tarnowice	bud. mieszk. (pofolwarczny)	mieszkalny	pocz. XX w.	
486.	Pyskowicka	45	Stare Tarnowice	bud. mieszk. (pofolwarczny)	mieszkalny	pocz. XX w.	
487.	Pyskowicka	48	Stare Tarnowice	tzw. “Dom Ogrodnika”	mieszkalny	ok. 1890	

488.	Pyskowicka (polna)		Stare Tarnowice	kapliczka na słupie	⌂	1932, w miejscu poprz. 1880	
489.	Radzionkowska	6	Bobrowniki Śl.	bud. mieszk.	mieszkalny	koniec XIX w./ pocz. XX w.	
490.	Radzionkowska	12	Bobrowniki Śl.	bud. mieszk. wielorodz,	mieszkalno-usługowy	ok. 1900	
491.	Radzionkowska	14	Bobrowniki Śl.	bud. mieszk.	mieszkalno-usługowy	ok. 1900	
492.	Radzionkowska	15	Bobrowniki Śl.	d. szkoła wiejska	nieużytkowany	1856	
493.	Radzionkowska	19	Bobrowniki Śl.	bud. mieszk.	mieszkalny	pocz. XX w.	
494.	Radzionkowska	23	Bobrowniki Śl.	bud. mieszk. wielorodz,	mieszkalno-usługowy	ok. 1900	
495.	Radzionkowska	31	Bobrowniki Śl.	bud. mieszk.	mieszkalny	pocz. XX w.	
496.	Radzionkowska	39	Bobrowniki Śl.	bud. mieszk.	mieszkalny	pocz. XX w.	
497.	Radzionkowska	47	Bobrowniki Śl.	bud. mieszk.	mieszkalny	pocz. XX w.	
498.	Radzionkowska	56	Bobrowniki Śl.	bud. mieszk.	mieszkalny	koniec XIX w./ pocz. XX w.	
499.	Radzionkowska	76	Bobrowniki Śl.	bud. mieszk.	mieszkalny	pocz. XX w.	
500.	Radzionkowska	82	Bobrowniki Śl.	bud. mieszk. wielorodz,	mieszkalno-usługowy	ok. 1900	
501.	Radzionkowska	102	Bobrowniki Śl.	bud. mieszk.	mieszkalny	pocz. XX w, przebud. 2008	
502.	Radzionkowska	108	Bobrowniki Śl.	bud. mieszk.	mieszkalny	pocz. XX w.	
503.	Radzionkowska	110	Bobrowniki Śl.	bud. mieszk.	mieszkalny	koniec XIX w./ pocz. XX w.	
504.	Radzionkowska	122	Bobrowniki Śl.	bud. mieszk.	mieszkalny	pocz. XX w.	
505.	Radzionkowska	124	Bobrowniki Śl.	krzyż kamienny na postumencie	†	1897	
506.	Ratuszowa	1	Śródm.-Centrum	kamienica	mieszkalny	1887	
507.	Ratuszowa	3	Śródm.-Centrum	kamienica	mieszkalno-usługowy	1889	
508.	Ratuszowa	4	Śródm.-Centrum	kamienica	mieszkalno-usługowy	1909	
509.	Ratuszowa	5	Śródm.-Centrum	kamienica	mieszkalno-usługowy	1931	
510.	Ratuszowa	7	Śródm.-Centrum	kamienica	mieszkalno-usługowy	1912	
511.	Ratuszowa	8	Śródm.-Centrum	oficyna kamienicy (Rynek 17)	mieszkalno-usługowy	XIX w. (?)	
512.	Repecka	2	Stare Tarnowice	bud. mieszk.	mieszkalny	ok. 1920	
513.	Repecka	17	Stare Tarnowice	bud. mieszk.	mieszkalny	ok. 1900	
514.	Repecka	19	Stare Tarnowice	bud. mieszk.	mieszkalny	ok. 1900	
515.	Repecka	47	Stare Tarnowice	bud. mieszk.	mieszkalny	ok. 1920	
516.	Repecka	63	Repty Śl.	bud. mieszk.	mieszkalny	pocz. XX w., rozbud. 1938	
517.	Repecka	63	Repty Śl.	krzyż kamienny na postumencie	†	poł. XIX w.	
518.	Rudola ks.	7	Sowice	krzyż misyjny przy kościele	†	1948 ?	
519.	Rudola ks.		Sowice	krzyż na cmentarzu	†	pocz. XXI w.	
520.	Rymera	6	Śródm.-Centrum	bud. mieszk. (rodzaj zagrody w mieście)	usługowy (restauracja)	XIX w.	
521.	Rymera	8, 8a	Śródm.-Centrum	kamienica	mieszkalny	koniec XIX w.	
522.	Rynek	1	Śródm.-Centrum	d. winiarnia „Sedlaczek”	usługowy (restauracja, Muzeum)	I poł. XVI w., 1805, 1920	A/609/66 Z 15.04.66

523.	Rynek	2	Śródm.-Centrum	kamienica	mieszkalno-usługowy	XVI w. nadb. XVIII w. 1890	
524.	Rynek	3	Śródm.-Centrum	kamienica rynkowa	mieszkalno-usługowy	XVII w., XIX w.	A/625/66 Z 27.04.66
525.	Rynek	4	Śródm.-Centrum	ratusz	usługowy (Urząd Miejski)	1896-98	A/1631/96 Z 30.04.96
526.	Rynek	5	Śródm.-Centrum	kamienica	mieszkalno-usługowy	XVII w., XIX w.	
527.	Rynek	8, 9	Śródm.-Centrum	kamienica	mieszkalno-usługowy	ok. 1910	
528.	Rynek	10	Śródm.-Centrum	kamienica	mieszkalno-usługowy	1880	
529.	Rynek	10a	Śródm.-Centrum	kamienica	mieszkalny	ok. 1890	
530.	Rynek	12	Śródm.-Centrum	kościół ewangelicki	kościół	1780, 1900	A/623/66 z 27.04.66
531.	Rynek	13	Śródm.-Centrum	kamienica rynkowa	mieszkalno-usługowy	poł. XVI w. XIX w, 1930	A/626/66 z 27.04.66
532.	Rynek	14	Śródm.-Centrum	d. siedziba Vorschuss-Verein Towarzystwa Zaliczkowego	usługowy (bank)	1908	B/590/85 z 28.01.85
533.	Rynek	15	Śródm.-Centrum	kamienica rynkowa	mieszkalno-usługowy	1585, ok. 1870	A/627/66 z 27.04.66
534.	Rynek	16	Śródm.-Centrum	kamienica rynkowa	mieszkalno-usługowy	ok. poł. XVI w.	A/628/66 z 27.04.66
535.	Rynek	17	Śródm.-Centrum	kamienica rynkowa	mieszkalno-usługowy	XVI-XVII w.	A/613/66 z 15.04.66
536.	Rynek	17a	Śródm.-Centrum	kamienica rynkowa	mieszkalno-usługowy	XVI-XVII w.	A/614/66 z 15.04.66
537.	Rynek	18	Śródm.-Centrum	kamienica rynkowa	mieszkalno-usługowy	XVI-XVII w.	A/615/66 z 15.04.66
538.	Sienkiewicza	1	Śródm.-Centrum	willa miejska	usługowy	1875-86	
539.	Sienkiewicza	2	Śródm.-Centrum	d. siedziba starostwa	usługowy (Urząd Miejski)	1875, 1906-14	
540.	Sienkiewicza	3	Śródm.-Centrum	kamienica	mieszkalno-usługowy	ok. 1920	
541.	Sienkiewicza	4	Śródm.-Centrum	kamienica	mieszkalno-usługowy	1905	
542.	Sienkiewicza	5	Śródm.-Centrum	willa miejska	przedszkole publiczne	1924	
543.	Sienkiewicza	6	Śródm.-Centrum	d. szkoła niemiecka	szkoła średnia	1927	
544.	Sienkiewicza	7	Śródm.-Centrum	willa	usługowy	1932	
545.	Sienkiewicza	8	Śródm.-Centrum	d. siedziba gminy ewangel.	usługowy (MDK)	1889, 1923-24	
546.	Sienkiewicza	10	Śródm.-Centrum	kamienica	mieszkalny	1889	
547.	Sienkiewicza	11	Śródm.-Centrum	kamienica	mieszkalno-usługowy	1936	
548.	Sienkiewicza	12	Śródm.-Centrum	kamienica	mieszkalno-usługowy	1892	
549.	Sienkiewicza	13	Śródm.-Centrum	kamienica	mieszkalny	1906	
550.	Sienkiewicza	15	Śródm.-Centrum	kamienica	mieszkalno-usługowy	1887	
551.	Sienkiewicza	18	Śródm.-Centrum	kamienica	mieszkalno-usługowy	1914	
552.	Sienkiewicza	20	Śródm.-Centrum	kamienica	mieszkalny	1913	
553.	Sienkiewicza	22	Śródm.-Centrum	kamienica	mieszkalny	1913	
554.	Sienkiewicza	24	Śródm.-Centrum	kamienica	mieszkalno-usługowy	1913	
555.	Sienkiewicza	26	Śródm.-Centrum	kamienica	mieszkalny	1913	
556.	Sienkiewicza	28	Śródm.-Centrum	kamienica	mieszkalny	1913	

557.	Sienkiewicza	30	Śródm.-Centrum	kamienica	mieszkalny	1913	
558.	Sienkiewicza	32	Śródm.-Centrum	kamienica	mieszkalny	1913	
559.	Sienkiewicza	34	Śródm.-Centrum	willa miejska	mieszkalny	1912	
560.	Sienkiewicza	35	Śródm.-Centrum	kamienica	mieszkalno-usługowy	1929	
561.	Sienkiewicza	36	Śródm.-Centrum	willa miejska	mieszkalny	1913	
562.	Sienkiewicza	41	Śródm.-Centrum	willa miejska	usługowy (NZOZ)	1914	
563.	Sienkiewicza	43	Śródm.-Centrum	willa miejska	mieszkalny	1911	
564.	Sienkiewicza	45	Śródm.-Centrum	willa miejska	mieszkalny	1912	
565.	Sienkiewicza		Śródm.-Centrum	nastawnia I (TGA7)	nastawnia	1895	
566.	Sienna	1	Śródm.-Centrum	kamienica	mieszkalny	ok. 1890	
567.	Sienna	3	Śródm.-Centrum	kamienica	mieszkalny	1891	
568.	Sienna	5	Śródm.-Centrum	kamienica	mieszkalny	1899	
569.	Sienna	7	Śródm.-Centrum	bud. mieszk.	mieszkalny	XIX w.	
570.	Siwcowa	1	Pniowiec	bud. mieszk.	mieszkalny	pocz. XX w.	
571.	Siwcowa	12	Pniowiec	bud. mieszk.	mieszkalny	pocz. XX w.	
572.	Skargi / Bolesława Śmiał.		Bobrowniki Śl.	krzyż przydrożny	†	ok. 1960, figura z ok. 1912	
573.	Słowackiego	30	Sowice	bud. mieszk.	mieszkalny	ok. 1925	
574.	Słowackiego	34	Sowice	szkoła podstawowa	szkoła podstawowa	1938	
575.	Sobieskiego	5	Śródm.-Centrum	d. szkoła dla chłopców	zespół szkół średnich	1908	
576.	Sobieskiego	17	Śródm.-Centrum	kamienica	mieszkalno-usługowy	ok. 1890	
577.	Sobieskiego	20	Śródm.-Centrum	kamienica	mieszkalny	1890	
578.	Sobieskiego	22	Śródm.-Centrum	kamienica	mieszkalno-usługowy	1901	
579.	Sojki ks.	1	Bobrowniki Śl.	d. szkoła wiejska (druga)	usługowy (hotel)	1884, rozbud. 1905	
580.	Sojki ks.	3	Bobrowniki Śl.	kościół p.w. Przemienienia Pańskiego	kościół	1910-11	
581.	Sojki ks.	3	Bobrowniki Śl.	plebania	plebania	1914	
582.	Sojki ks.		Bobrowniki Śl.	figura św. Krzysztofa na postumencie	⌂	2004, figura pocz. XX w.	
583.	Solskiego	40	Strzybnica	kapliczka	⌂	2000	
584.	Spacerowa	4	Bobrowniki Śl.	chałupa murowana	mieszkalny	pocz. XX w.	
585.	Spacerowa	6	Bobrowniki Śl.	chałupa murowana	mieszkalny	pocz. XX w.	
586.	Stalmacha	1	Śródm.-Centrum	d. areszt miejski (pierwszy)	mieszkalno-usługowy	XVIII w., 1850, 1912	
587.	Stalmacha	2	Śródm.-Centrum	kamienica	mieszkalno-usługowy	1887	
588.	Stalmacha	4	Śródm.-Centrum	kamienica	mieszkalno-usługowy	1901	
589.	Stalmacha	5	Śródm.-Centrum	d. magazyn	usługowy (restauracja)	ok. 1870	
590.	Staropocztowa	1	Śródm.-Centrum	kamienica	mieszkalno-usługowy	1884	
591.	Staropolska	14	Śródm.-Centrum	bud. mieszk.	mieszkalny	1936	
592.	Starowapienna/ Dymarska		Rybna	krzyż przydrożny	†	ok. 1930	

593.	Staszica	99	Repty Śl.	bud. mieszk.	mieszkalny	ok. 1915	
594.	Staszica	116	Repty Śl.	bud. mieszk.	mieszkalny	ok. 1910	
595.	Staszica	118	Repty Śl.	d. gospoda	usługowy (siedziba firmy)	ok. 1890, 1910	
596.	Staszica	119	Repty Śl.	bud. mieszk.	mieszkalny	ok. 1900	
597.	Staszica	122	Repty Śl.	bud. mieszk.	mieszkalny	ok. 1915	
598.	Stawowa	1	Lasowice	krzyż kamienny na postumencie	†	1890	
599.	Stroma	2,4	Osada Jana	bud. mieszk. bliźniaczy	mieszkalny	1924	
600.	Strzelecka	6	Śródm.-Centrum	kamienica	mieszkalno-usługowy	ok. 1870, 1890-1913	
601.	Strzelecka	9	Śródm.-Centrum	kamienica	mieszkalno-usługowy	1892	
602.	Strzelecka	13	Śródm.-Centrum	kamienica	mieszkalno-usługowy	1881	
603.	Strzelecka	14	Śródm.-Centrum	chałupa gwarecka	mieszkalny	II poł. XIX w.	
604.	Strzelecka	15	Śródm.-Centrum	kamienica	mieszkalny	1912	
605.	Strzelecka	17	Śródm.-Centrum	kamienica	mieszkalny	1895	
606.	Strzelecka	20	Śródm.-Centrum	kamienica	mieszkalny	1897	
607.	Strzelecka	22	Śródm.-Centrum	bud. mieszk. (chata)	mieszkalno-usługowy	ok. 1860	
608.	Strzelecka	23	Śródm.-Centrum	kamienica	mieszkalny	1905	
609.	Strzelecka	24	Śródm.-Centrum	kamienica	mieszkalno-usługowy	1891	
610.	Strzelecka	26	Śródm.-Centrum	kamienica	mieszkalny	1892	
611.	Strzelecka	28	Śródm.-Centrum	willa miejska	mieszkalny	1893-94, 1903	
612.	Strzelecka	30	Śródm.-Centrum	kamienica	mieszkalno-usługowy	1910	
613.	Strzelecka	25	Śródm.-Centrum	kamienica	mieszkalny	1896	
614.	Styczyńskiego	1	Śródm.-Centrum	kamienica	mieszkalno-usługowy	1892	
615.	Styczyńskiego	6	Śródm.-Centrum	kamienica	mieszkalno-usługowy	1907	
616.	Styczyńskiego	8	Śródm.-Centrum	kamienica	mieszkalno-usługowy	1908	
617.	Styczyńskiego	8a	Śródm.-Centrum	kamienica	mieszkalno-usługowy	1913	
618.	Styczyńskiego	10	Śródm.-Centrum	kamienica	mieszkalno-usługowy	1894	
619.	Styczyńskiego	12	Śródm.-Centrum	kamienica	mieszkalno-usługowy	1894	
620.	Styczyńskiego	14	Śródm.-Centrum	kamienica	mieszkalno-usługowy	1894	
621.	Styczyńskiego	16	Śródm.-Centrum	willa miejska	mieszkalny	1927	
622.	Szymały	1	Śródm.-Centrum	chałupa gwarecka „Dom Carnalla”	usługowy (restauracja)	XVIII w / XIX w.	
623.	Szymały	8	Śródm.-Centrum	kamienica	mieszkalno-usługowy	1930	
624.	Śniadeckiego	1	Repty Śl.	d. masztalernia	usługowy (Salezjański Ośr. Szk-Wych)	1891-1898, 1960	
625.	Śniadeckiego	2	Stare Tarnowice	d. stróżówka parku zamkowego	mieszkalny	ok. 1898	
626.	Targowa	7	Osada Jana	bud. mieszk.	mieszkalny	1929	
627.	Tylna	1	Śródm.-Centrum	kamienica	mieszkalno-usługowy	1891	

628.	Tylna	5	Śródm.-Centrum	kamienica + domek górniczy	nieużytkowany	1881 + poł. XIX w.	
629.	Tylna	7	Śródm.-Centrum	d. kino	usługowy	1929, 1942	
630.	Wajdy ks.	1	Śródm.-Centrum	bud. usługowy	usługowy	ok. 1875	
631.	Wajdy ks.	2	Śródm.-Centrum	kamienica	mieszkalno-usługowy	1910	
632.	Wajdy ks.	3	Śródm.-Centrum	kamienica	mieszkalny	ok. 1895	
633.	Wajdy ks.	4	Śródm.-Centrum	kamienica	mieszkalny	ok. 1910	
634.	Wajdy ks.	5	Śródm.-Centrum	kamienica	mieszkalny	ok. 1895	
635.	Wajdy ks.	6-8	Śródm.-Centrum	d. lazaret górniczy	nieużytkowany	XVIII w (?)	A/1499/92 z 18.09.93
636.	Wajdy ks.	7	Śródm.-Centrum	kamienica	mieszkalny	ok. 1895	
637.	Wawreczki	1	Śródm.-Centrum	kamienica	mieszkalny	ok. 1890	
638.	Wawreczki	3	Śródm.-Centrum	kamienica	mieszkalny (klasztor)	1878, 1892	
639.	Wawreczki	7	Śródm.-Centrum	willa miejska	mieszkalny	1893	
640.	Wiejska	63	Opatowice	krzyż kamienny na postumencie	†	1916	
641.	Witosa	80	Repty Śl.	bud. mieszk.	mieszkalny	koniec XIX w.	
642.	Witosa	81	Repty Śl.	bud. gospodarczy i stodoła	gospodarczy	koniec XIX w.	
643.	Witosa		Repty Śl.	kościół św. Mikołaja	kościół	1872	A/340/11 z 27.05.11
644.	Witosa		Repty Śl.	krzyż i kapliczka przy murze otaczaj. kościół	†	1958	
645.	Witosa/Brzozowa		Repty Śl.	krzyż drewniany	†	ok. 1930	
646.	Wodna		Sowice	kapliczka	⌂	II poł. XIX w.	
647.	Wodociągowa	2	Repty Śl.	zespół zabudowań i nadszybi szybów "Adolph" i Maszynowego	magazynowy	1884-1902	A/464/15 z 17.12.2015 r., 2 bliźniacze 8-kątne budynki nadszybi, kotłownia, elektrownia, zmiękczalnia wody, rozdzielnia, magazyn, portiernia
648.	Wojciecha św.	4	Lasowice	bud. mieszk.	mieszkalny	ok. 1930	
649.	Wojciecha św.	5	Lasowice	bud. mieszk.	mieszkalny	ok. 1930	
650.	Wyspiańskiego	1, 3	Śródm.-Centrum	szkoła podstawowa	szkoła podstawowa, gimnazjum	1930-32	A/389/12 z 19.11.2012 r.
651.	Wyspiańskiego	2	Śródm.-Centrum	willa modernistyczna	mieszkalny	1934	
652.	Wyspiańskiego	5	Śródm.-Centrum	willa	mieszkalny	1937	
653.	Wyspiańskiego	6	Śródm.-Centrum	willa	mieszkalny	1925	
654.	Wyspiańskiego	12	Śródm.-Centrum	willa	mieszkalny	1931	
655.	Wyspiańskiego	14	Śródm.-Centrum	willa modernistyczna	mieszkalny	1931	
656.	Wyspiańskiego	15	Śródm.-Centrum	willa	mieszkalny	1935	
657.	Wyspiańskiego	16	Śródm.-Centrum	willa	mieszkalny	1931, 1942	

658.	Wyspiańskiego	18	Śródm.-Centrum	bud. mieszk.	mieszkalno-usługowy	1931	
659.	Wyspiańskiego	20	Śródm.-Centrum	willa	mieszkalny	1931	
660.	Wyszyńskiego	1	Śródm.-Centrum	bud. mieszk. wielorodz,	mieszkalny	1947	
661.	Wyszyńskiego	3	Śródm.-Centrum	willa modernistyczna	mieszkalny	1939	
662.	Wyszyńskiego	5	Śródm.-Centrum	willa modernistyczna	mieszkalny	1938	
663.	Wyszyńskiego	7	Śródm.-Centrum	willa modernistyczna	mieszkalny	1934	
664.	Wyszyńskiego	17, 19	Śródm.-Centrum	bud. mieszk. bliźniaczy	mieszkalny	1924	
665.	Wyszyńskiego	21, 23	Śródm.-Centrum	bud. mieszk. bliźniaczy	mieszkalny	1924	
666.	Wyszyńskiego	25	Śródm.-Centrum	willa	mieszkalny	1928	
667.	Wyszyńskiego	27	Śródm.-Centrum	willa	mieszkalny	1932	
668.	Wyszyńskiego	29	Śródm.-Centrum	willa	mieszkalny	1932	
669.	Wyszyńskiego	41	Śródm.-Centrum	wlla	mieszkalny	1934	
670.	Wyszyńskiego	47	Śródm.-Centrum	wlla	mieszkalny	1930	
671.	Wyszyńskiego		Śródm.-Centrum	glorietta, kiosk, grzybek, pergola, fontanna w Parku Miejskim	obiekty małej architektury	1903-1938	A/483/ 2016 Z 23.08. 2016 r.
672.	Wyszyńskiego		Śródm.-Centrum	krzyż drewniany na cmentarzu św. Józefa	†	ok. 1935	
673.	Wyszyńskiego / Janasa		Stare Tarnowice	krzyż przydrożny	†	ok. 1930	
674.	Wyzwolenia	13	Sowice	bud. mieszk.	mieszkalny		
675.	XXV PRL pl.		Strzybnica	budynek stacji kolejowej Strzybnica	bud. stacyjny	1868	
676.	Zagórska	60	Strzybnica	d. siedziba gminy Stzybnica	nieużytkowany	ok. 1915	
677.	Zagórska	72	Strzybnica	krzyż przydrożny	†	koniec XX w., figura starsza	
678.	Zagórska	80	Strzybnica	kapliczka w ogrodzeniu przy bramie wjazd.	⌂		
679.	Zagórska	86	Strzybnica	bud. mieszk. (kolejowy)	mieszkalny	ok. 1900	
680.	Zagórska	90	Strzybnica	bud. mieszk. wielorodz,	mieszkalno-usługowy	ok. 1900	
681.	Zagórska	93	Strzybnica	krzyż przydrożny	†	1881	
682.	Zagórska		Strzybnica	wieża ciśnień d. huty „Fryderyk”	wieża ciśnień	ok. 1910	
683.	Zagórska		Strzybnica	hala fabryczna d. huty „Fryderyk”	produkcyjny	ok. 1910	
684.	Zagórska / Proletariacka		Strzybnica	krzyż przydrożny	†	2007, figura starsza	
685.	Zagórska / Sudecka		Strzybnica	kapliczka maryjna	⌂	I poł. XX w.	
686.	Zagórska / Wiśniowa		Opatowice	krzyż przydrożny	†	ok. 1930	
687.	Zamkowa	1	Śródm.-Centrum	d. fabryka mydła Lukaschika	usługowy	poł. XIX w., 1872, 1887, 1912	
688.	Zamkowa	2	Śródm.-Centrum	kamienica	mieszkalno-usługowy	XVI/XVII w, XIX w.	A/629/66 z 02.05.66

689.	Zamkowa	3	Śródm.-Centrum	d. szkoła parafialna, Dom Katolicki	bud. parafialny	1869	
690.	Zamkowa	4	Śródm.-Centrum	kamienica	mieszkalno-usługowy	ok. 1870	
691.	Zamkowa	5	Śródm.-Centrum	d. szkoła katolicka	usługowy (biblioteka)	1843-44, 1929, 1948	
692.	Zamkowa	6	Śródm.-Centrum	kamienica	mieszkalno-usługowy	1903	
693.	Zamkowa	8	Śródm.-Centrum	kamienica	mieszkalno-usługowy	ok. 1870, 1886	
694.	Zamkowa	10	Śródm.-Centrum	kamienica	mieszkalno-usługowy	ok. 1885	
695.	Zamkowa	12	Śródm.-Centrum	d. zamek miejski – siedziba sędziego	mieszkalny	1575, rozbud. XIX w.	
696.	Zwycięstwa		Bobrowniki Śl.	krzyż na cmentarzu	†	1913	
697.	Żeromskiego	22	Repty Śl.	bud. mieszk.	mieszkalny	ok. 1920	
698.	Żeromskiego	27	Repty Śl.	bud. mieszk.	mieszkalny	ok. 1915	
699.	Żeromskiego	30	Repty Śl.	bud. mieszk.	mieszkalny	ok. 1915	
700.	Żeromskiego	81	Repty Śl.	bud. mieszk.	mieszkalny	ok. 1925	
701.	Żeromskiego	106	Repty Śl.	bud. mieszk.	mieszkalny	ok. 1920	
702.	Żeromskiego	108	Repty Śl.	bud. mieszk.	mieszkalny	ok. 1925	
703.	Żeromskiego	110	Repty Śl.	bud. mieszk.	mieszkalny	ok. 1915	
704.	Żeromskiego	119	Repty Śl.	bud. mieszk. i stodoła	bud. mieszk. i gospod.	ok. 1900	
705.	Żeromskiego	120	Repty Śl.	bud. mieszk.	mieszkalny	ok. 1915	
706.	Żwirki i Wigury	1	Śródm.-Centrum	d. hotel „Prinz Regent”, d. kino	mieszkalno-usługowy	XVIII w., 1850, XX w.	
707.	Żwirki i Wigury	2	Śródm.-Centrum	kamienica	mieszkalno-usługowy	1910	
708.	Żwirki i Wigury	3	Śródm.-Centrum	kamienica	mieszkalno-usługowy	1885, 1886, 1911	
709.	Żwirki i Wigury	4	Śródm.-Centrum	bud. mieszkalno-usługowy	mieszkalno-usługowy	1899	
710.	Żwirki i Wigury	6	Śródm.-Centrum	kamienica	mieszkalno-usługowy	1865, 1893	
711.	Fabryczna (rejon)		Lasowice	wieża wodna kolejowa w rejonie LASOWIC	wieża ciśnień	1943	

Uzasadnienie

Przedstawiony niniejszy projekt uchwały reklamowej zamyka kilkuletni proces jego sporządzania. Rozpoczął się Uchwałą Rady Miejskiej nr Nr XIII/181/2015 z dnia 21 października 2015 r., po czym prace zostały zamrożone w oczekiwaniu na rozstrzygnięcie Trybunału Konstytucyjnego zaskarżonych przepisów ustawy, która umożliwia sporządzanie i uchwalanie uchwał przez gminy. Ponieważ brak orzeczenia Trybunału przedłużał się (nie ma go do dnia dzisiejszego) Gmina powróciła do tematu. Projektowanie uchwały poprzedzono ankietą publiczną jesienią 2017 roku, na którą zebrano ponad 800 odpowiedzi. Wynikało z niej niezbicie, że w odczuciu społecznym największym problemem jest ilość i jakość reklamy zewnętrznej w zabytkowym centrum miasta oraz przy drogach krajowych, szczególnie w rejonie skrzyżowań.

Ponieważ projekt uchwały jest opracowaniem bardzo szczegółowym i na pozór skomplikowanym, zadaniem uzasadnienia powinno być przystępne jego objaśnienie.

Przede wszystkim miasto zostało podzielone na siedem rodzajów obszarów o różnym charakterze. Przepisy regulujące ilość, wielkości i rozmieszczenie reklam, nośników reklamowych, szyldów, banerów itp. zostały ustanowione zarówno jako zasady obowiązujące we wszystkich obszarach, jak i odnoszące się do poszczególnych obszarów.

Podstawowym, największym obszarem jest obszar **III** – tereny miejskiej zabudowy jednorodzinnej i dzielnic peryferyjnych o charakterze wiejskim, a także tereny otwarte pomiędzy nimi. Na obszarze III dopuszczono ograniczoną ilość reklam i szyldów, o niewielkich rozmiarach. W stosunku do obszaru III wprowadzono obszary z bardziej liberalnymi zasadami ilościowymi i jakościowymi (np. tereny obiektów handlowych **IVa**, tereny stacji paliw **IVb**, tereny produkcyjne **V**) oraz z zasadami bardziej restrykcyjnymi (tereny o wartościach kulturowych, zabytkowe zespoły urbanistyczne i parkowe **I** oraz **II**, tereny leśne i krajobrazu kulturowego **VII** – m.in. wszystkie atrybuty wpisu na Listę Dziedzictwa Światowego UNESCO). Nieco odmienne zasady na tle terenów mieszkaniowych wprowadzono dla zespołów zabudowy wielorodzinnej w obszarach **VI** (os. „Przyjaźń”, osiedle w Lasowicach, część Osady Jana, osiedle na ul. Ułańskiej i niewielkie osiedla przy ul. Kościuszki i Okrzei oraz w Strzybnicy).

W zabytkowym centrum miasta wprowadzono przepisy nie tylko ograniczające wielkość i ilość reklam i szyldów, ale i pewne zasady kompozycyjne i kolorystyczne, umożliwiające dostosowanie miejsc zajętych przez reklamę do architektury budynków, a przez to poprawę ich wyglądu.

Strefami szczególnymi w projekcie uchwały są pasy terenu wzdłuż dróg krajowych DK11 i DK78, a także drogi wojewódzkiej DW911 i drogi powiatowej S3275 (ul. Wyszyńskiego i Pyskowicka). Ilość i wielkość nośników jest przy nich reglamentowana, szczególnie w rejonie skrzyżowań z sygnalizacją świetlną – ulubionym miejscem niekontrolowanego wysypu reklam. Skrzyżowania zostały podzielone na sektory ze szczegółowymi zapisami.

Z działania uchwały zostały wyłączone wojskowe tereny zamknięte. Nie dotyczy także tablic pamiątkowych upamiętniających wydarzenia lub osoby oraz ogłoszeń, tablic i innych nośników zawierających treści związane z działalnością związków wyznaniowych.

Ważnym przepisem jest § 27 ust. 4, ustanawiający precedencję wielkościową i rodzajową jednych istniejących już nośników i reklam w stosunku do innych. Ma to znaczenie przy podejmowaniu decyzji o likwidowaniu ponadnormatywnej ilości reklam w okresie dostosowawczym, którego długość określono na 24 miesiące. Taki okres pozwoli na bezproblemowe zakończenie większości umów cywilno-prawnych, pozwoleń na reklamy już stojące legalnie, zidentyfikowanie i rozpoczęcie procesu likwidacji samowoli, a także przygotowanie wymiany nośników na spełniające wymagania uchwały. Należy zwrócić uwagę, że przepisy uchwały zostały tak sformułowane, by położyć definitywny kres przyczepom i wózkom z reklamami.

W uchwale należy również zwrócić uwagę na rozdział 13, zawierający ustalenia dotyczące

ogrodzeń i obiektów małej architektury. Uchwała odnosi się jedynie do ogrodzeń przyległych do dróg, nie dotyczy ogrodzeń pomiędzy działkami i od strony linii kolejowych. Z chwilą wejścia jej w życie stracą moc obowiązującą adekwatne ustalenia z wszystkich obowiązujących planów miejscowych, podobnie zresztą stanie się w stosunku do przepisów obecnie regulujących reklamę zewnętrzną w tychże planach.

Uchwała kończy się opisem granic poszczególnych obszarów. Załącznikami do uchwały jest mapa podziału na obszary, rozstrzygnięcie w sprawie rozpatrzenia uwag nieuwzględnionych oraz lista obiektów zabytkowych w Gminie.

W trakcie prac planistycznych odbyły się dwie tury uzgodnień z instytucjami zewnętrznymi oraz dwa wyłożenia, z czego drugie głównie z powodu zmiany granic gminy z początkiem roku 2018. Do projektu uchwały wpłynęło szereg uwag, dotyczących głównie terenów przyległych do obiektów handlowych i usługowych. Znakomitą większość z nich uwzględniono, traktując te okolice jako swoiste „świątynie biznesu", z najbardziej liberalnymi uregulowaniami.

Korzystającym z uchwały zainteresowanym osobom pozostaje odnaleźć miejsce usytuowania danego nośnika czy też innego urządzenia (reklamy, baneru itd.) na mapie, zidentyfikować oznaczenia obszaru i zaznajomić się z odnośnymi uregulowaniami w tekście, mając na względzie także przepisy obowiązujące we wszystkich obszarach. Podobnie powinni postępować inwestorzy, projektanci lub wykonawcy ogrodzeń i elementów małej architektury.

Uchwała jest prawem miejscowym. Stanowi podstawę do stworzenia uchwały określającej stawki opłat za reklamy, pozwalającej również na egzekwowanie opłat karnych za instalowane nowe reklamy nie spełniające wymogów.

oprac. Tomasz Trzcionkowski